京城日報 夕刊
二月十五日(土)
京城府太平通一丁目 發行所 合資會社 京城日報社

すき焼 鳥料理 水炊 喜久家 本町二喜樂館横 電本局參八參

軍縮會議

各國の數字提示で會談の範圍擴大さる
これに基く一般的討議で各國全權一堂に會合

【ロンドン十四日發聯合】日、英、米、佛各全權がそれぞれ聲明書或は說明書を發表して各國の所要數字を提示したことは明らかに會議の進捗を促がし、而して從來各國全權間に行はれて居た私的會見は十四日に至り擴大され、午前十一時よりセント・ジエームス宮殿で英國のマクドナルド首相、ヘンダーソン外相、アレキサンダー海相、米國のスチムソン首席全權、ロビンソン全權、モロー全權、佛國のタルヂュ首相兼全權、ブリアン全權等各全權の會合を見るに至つたが、右會議に於ては各國提示の數字より生じた一般的問題の討議が行はれるものと見られて居る。一般の觀測によれば會議は三月中旬まで續くだらうといはれてゐる

米國は飽くまで七割保有に反對
俄然會議は緊張

【ロンドン十四日發電】アメリカ側の日本案に對する態度につき確聞する處によれば

第一案 即ちアメリカの一萬噸級巡洋艦十五隻保有を基準とする案に對しては英米均勢の關係上到底これを考慮する餘地なしと頭から問題にして居らず

第二案 即ちアメリカが同型艦十八隻保有を基準とする案のみを取上げんとする意嚮であるしかして第二案についても一萬噸級巡洋艦と日本が對米七割の十二萬六千噸保有するについては真向から反對を示し、飽まで六割を以て今後の日米折衝に臨まんとする態度に出てゐるので會議は俄然緊張し俄に風雲味を帶びるに至つた

制限外艦船の速力十八節案
日本委員から提議して滿場一致同意

【ロンドン十四日發電】軍縮會議專門分科委員會は十四日午前十一時より午後零時五十分まで開催された、同委員會は制限外艦船の速力がいちじるしく增加した今日防備艦船の速力の制限もこれに順應せしむべしとの根據に立つて、日本委員より提議した制限外艦船の速力十八節とするセネダア案の緩和の修正を滿場一致で同意した

六割比率を押付けんとする
—米國提案の內容

【東京電報】日本に六割比率を押しつけんとする去る五日の米國提案の內容については種々の說が傳へられ正確な數字を補足し難いが、十四日その筋より發表する所によれば米國案の內容は次の如くである

主力艦 英國はアインヂユーク、マーバラー、エムペラー・オブ・インデア、ベンボー、タイガーの五隻、米國はフロリダ、ユター、アーカンソーの三隻、日本は金剛一隻を廢棄し英、米、日十五、十五、九隻とし、米國は但英均勢のためワイオミングを廢棄しその代り十六吋三萬五千噸の主力艦一隻を一九三三年までの間に、日本は金剛級一隻(比叡)を廢棄し主力艦一隻の建造權を存する

航空母艦 華府會議が制限外とした一萬噸以下の航空母艦は制限內とす(この點日本と同主張)

八吋巡洋艦 米國十八隻十八萬噸又は十五隻十五萬噸何れの場合に於ても日本は現有十二隻十萬八千四百噸

六吋巡洋艦 米國十四萬七千噸又は十八萬八千噸、何れの場合に於ても日本は九萬二百五十噸

驅逐艦 米國二十萬噸、日本十二萬噸

潛水艦 米國六萬噸、日本四萬噸

總噸數 米國五十八萬噸又は五十九萬噸日本は三十五萬八千六百五十五噸 尚日本は六割一分強又は六割強

數字の提示
『クロスワードの謎』

【ロンドン十四日發聯合】十四日午前十一時より開かれた英米佛伊四國全權の會議は更に十八日も開かれることになつた、又次ぎの總會については未だ何等決定してゐない。何分最近日英米佛諸國から矢つぎ早に提出された頗る新しい數字は一々これを分類し整備し何れ表の白紙の分はほつぽしからと入れて行かなければならないなかなか手間である。或觀察者はこれを評して恰度クロスワードのなぞを解くやうなものだといつてゐる

閻錫山氏動く?
事實上の北支主權者として北平に乘込む

【北平十四日發電】閻錫山氏は愈々揚げ北平に進出し先り事實上北支主權者の地位につくべく、すでに三次通電を以て南京側との對立關係を明瞭にしたが、近く太原を引揚げ北平に入り各方面に內命を發して來たなつてゐる。なほ同派と西北軍との連絡は完全に取れ同派は津浦線西北軍は湖北を擔任する豫定になつてゐる

閻錫山氏(上) 蔣介石氏(下)

閻氏の命令一下 軍事行動に出る

【北平十四日發電】山西派の反中央態度は已むなく、中央の出方如何によつては閻錫山氏の命令一下直に軍事行動に移る運びと

重ねて下野通電

【北平十四日發電】實權ある山西派軍政當局の說によれば、蔣介石氏は閻錫山氏の下野勸告通電に對し拒絕の電報を寄せたので多數の閻派將領は十三日聯名を以て蔣介石氏に對し強硬に下野を迫り、即時第四次全國代表大會を開けと通電した

閻、蔣兩氏果して戰ふか
政治的斡引の余地あり

【南京十四日發電】蔣介石氏は閻錫山氏の下野外遊の決心を翻へさすため十四日居本仁氏を山西に急行せしめ、一方重大化せんとする時局に對し中央政府の態度を決すべく近く南京より漢口へ赴かぬ譯で、に對高軍事會議を開くことになつた、なほ蔣介石氏は河南の紛糾を見越し孫殿英氏を全軍總指揮に任ずると共に幹部に戰鬪準備を命じた。西北軍は昨年末河南に大打擊を受けてより紛糾主義の下に戰備を急ぎつゝある。改造後の西北軍陣容左の如し

代理總司令兼、第一軍團長鹿鍾麟、第二軍團宋哲元、第三軍團長宋哲元

更に注目すべきは山西軍の態度であるが、目下何等積極的行動に出る模樣なく閻錫山氏の下野も蔣介石氏との間になほ政治的かけひきの余地が殘されてゐるので、これが解決に戰端が開かるゝこととならうと見られてゐる

山西、西北兩軍諒解成立

【北平十四日發電】太原よりの來電によれば山西、西北の兩派の諒解完全に成立し河北省政府首席徐永昌氏は連絡のため山西に赴いたが、一方河南各將軍一致して閻氏擁護を表明し來たと、なほ中央政府より鐵道京漢路總局に對し一月以內に漢口に移轉せよと命令が發したと

五年度朝鮮地方豫算
三千二百萬圓見當
前年度踏襲豫算より約百萬圓減

昭和五年度朝鮮地方費豫算は豫備、實施を除いて全部總督府に出揃ひ、本府の承認を得てそれぞれ道評議會に提出決定を見ることになつてゐるが、明年度豫算は總額において前年度踏襲豫算三千三百萬圓に比して約百萬圓を減し、大體三千二百萬圓見當と目されてゐる。明年度地方費は本府の緊縮方針に從つて新規事業を殆ど繰延べ或は廢止したにかゝはらず、總額において僅百萬圓を減するに止まつたのは專ら地方費の自然膨脹に伴ふ當然增の結果で、この主なるものは人件費の自然增加である。なほ明年度地方豫算中前年度より膨脹してゐるのは半數で、他は悉く少額づゝ節約せられてゐる

商工省に要望する本府の工業進展策
—殖産局より發表

昨年來商工省が工業振興策の一助として開催した地方工業技術協議會には、既報の通り朝鮮總督府よりも特に關係者を出席させたが、同會議においては各會員の一致の主要問題たる輸出增進並に輸入防遏のための品質の向上、價格の引下げを興する工業者の改善方法につきこの提案の通り決定して、商工省に要望することゝなつた

『染織業』に於ては

一、輸入防遏の爲講ずべき方策左の如し

(イ)ダイスコース以外の人造絹製造事業の發達に對し本省に於て特に獎勵の途を講ぜられたきこと

(ロ)毛織物規格の施行を促進すること

(ハ)染織機械工業の發達を獎勵せられたきこと

(ニ)高級優良染料製造獎勵及普及宣傳に努められたきこと

(ホ)優良細番手綿絲製造を獎勵せられたきこと

二、利用増加の爲に講ずべき方策左の如し

(イ)人絹織物の高級化に努むること

(ロ)主要織物の生產販賣の統制を圖ること

(ハ)國立試驗所に於て綿糸、人絹、絹紡の比較試驗を續行して參考に供せられたきこと

(ニ)小中染織業者に對し共同作業所の設置を獎勵すること

三、其他の講ずべき方策左の如し

(イ)能率增進の事業に付積極的に指導獎勵せられたきこと

(ロ)本省において地方工・技術官の海外視察の途を開かれたきこと

(ハ)速に國立試驗所の設置を實現せられたきこと

(ニ)織物用原料絲の檢査所を設置せられたきこと

(ホ)海外主要市場に工務官を派遣せられたきこと

(ヘ)輸出織物海外宣傳を行はれたきこと

『窯業』に於ては

一、海外事業調査を徹底的に行ふこと

二、合理化を圖ること

三、工業組合の設立普及を圖ること

四、生產品の單純化及規格統一の促進勵行

五、粗惡品輸出防止の方法を講ずること

六、研究指導機關の充實を圖ること

七、工業獎勵金交付の範圍の擴張

八、優良機械無料貸下の範圍の擴張並に補助金の復活

『釀造業』に於ては

本邦の釀造品中海外輸出の見込あるものは醬油にして輸入防遏の必要あるものは葡萄酒及洋酒類なり

(イ)醬油

歐米人の嗜好を調査してその嗜好を喚起するか若くは「ソース」の原料としてこれを供給するの途を研究すると本省は如上の目的に對し充分の調査を行ひ倚保護獎勵の途を講ぜられたきこと

(ロ)葡萄酒及洋酒類

之等の生產に關する各種の制限を緩和してその政策を獎勵助長せられたきこと

『一般化學工業』に於ては

一、製藥ビルディング(共同製造組合工場)を設置すると中小工業者にして獨立的に完全なる組織を立て作業を營むべき能力に乏しきものを特設(官公立)建物中に集合せしめ同一建物中にて一團體(組合)を作り原料材料の選擇購買より製品の販賣に至る迄團體的に行はしむ

この組織に依り完全なる製造設備を利用すること並に得難の失費を省き製品の品質を均齊にし販賣取引上にも有利の成績を收め得べく以て現時の姑息不完全なる作業及經營法を改め製品の向上及價格の引下を期待し得べし

二、徹底的に低利資金の融通を簡易にしはしめ資金難を緩和すべきこと

三、地方工業研究試驗機關における輸出增進並輸入防遏に關する試驗費を國庫より補助支出すること

四、海外事情を徹底的に關係者及當業者に明瞭ならしむること

五、和紙製造事業を輸出工業組合の指定品目中に加ふべきこと

『機械工業』に於ては

一、生產費低下に關するもの

(イ)生產費を低下する爲には可及的大量生產によるを最も可とすこれがためには製品の單純化を促進することを以て第一義とす

又統制ある有力なる機關に依り生產分野を定むること一策にして殊に部分品の分業的製造をもつて理想とす

(ロ)原料、材料、動力等の節約を勵行せしむること

(ハ)輸入原料、材料には可成的入稅を課せざること

(ニ)可成手工作業を機械化せしむること

二、品質向上に關するもの

(イ)濫製粗造を或程度迄防止する策を講ずることこれが爲には關係業者の協定を最も必要とし生產分野を出し得る限り確立せしむることを可とす

(ロ)機械改良研究に對しては充分なる助成策を講ずること

(一)之が爲には改良研究費及生產補助をなすこと

(二)海外優良機械器具類を提示し自由に研究せしむること

(三)金屬材料例へば特殊鋼、セミスチール其の他合金類の工業的研究發達を圖ること

三、國產品の愛用を獎勵すること

四、『リミテット・ゲージ・システム』の普及を促進すること

A『リミテット・ゲージ』に對する標準規格を定むること

B『ゲージ』製作に對する補助を與へ廉價に供給せしむること

五、精密工業を振興せしむるため優秀手工を養成すること

『金工、木工、漆工業』に於ては

一、輸出增進の爲に講ずべき方策左の如し

(イ)商工省に於て海外市場要地に技術官を駐在せしめ充分なる海外事情の調査をなし輸出品の改善を指導せられたきこと

(ロ)輸出工業組合の普及發達を圖るとともにこれが聯合會を組織せしめその機能を發揮せしむること

二、輸入防遏のために講ずべき方策左の如し

漆工品、金工品、木竹工品は主として工藝品に屬するを以て輸入僅少なり、唯實用品たる金工品において(建築金具ペン先、双物類等)高級品の輸入を見るのみこれ等に對する我製品の品質はもとより優良なる原料材料の供給充分ならざるにあり然れ共その需要未だ多からざるを以て採算上民間において製作するものなき狀態なり依て國立試驗所においてこれが試驗製作をせられむことを望む

總選擧戰——高潮に達す
內務省に刻々情報

【東京電報】總選擧戰はまさに高潮に達し、各候補者とも最後の運命を決す五日間の戰ひにかけて奮鬪つとめ、各府縣長官からは安達內相宛刻々報告に接し、政府の選擧中極めて平穩に當選の

情勢が報告されてゐるが、安達內相は十四日各地方長官に對し選擧戰最後に起こる買收をかねて選擧戰最後に起こる買收の徹底的取締を訓令した

各派當選豫想
立遲れの政友會
當選豫想も段々喰込ひむ

【東京電報】總選擧もいよいよ迫り四日に迫り政民兩黨の白熱戰となつて來たが、政友會の選擧運動はまずく手遲れを來し、なほ若干發表さるべき公認候補者も十五日午前十時までは發表されてゐない狀態にある。しかし十五日午前十一時現在兩派候補者數は民政三百四十七名、政友三百六名であり約四十名の差を示してゐるが、この四十名の差が政民兩黨の當選者數の差になりはしないかとみられてゐる。政友會は最初現狀維持をもつて進んでゐたが、到底その實現不能なるを知り當選者數を二百卅名に置いてゐる模樣である。然し政友會の前記の手おくれのためこの當選豫想もまた漸次食ひ込みをみると見られ、今日においては一般の觀測は二百名をこゆる程度とみられるやうになつて來た。一方民政黨の當選數は同黨豫想の如く二百四十名位なるべく、無產十一二名、殘り十四五名が中立その他となるものとみられてゐる

棄權二割 先づ好成績
鹿兒島離島の投票

【鹿兒島電話】鹿兒島縣下の離島における投票は十四日午後六時締切つたが有權者總數二萬七百二十四人のうち投票總數は一萬六千五百八十五票(十島は有權者八百十一人あるも棄權)で約八割強といふ離島としては成績は好である

本社を訪問した兩氏
今津明氏(中央左)・神清水氏(中央右)

鐵道局技術方面の幹部級異動發表
◇—十四日付で鐵道局から

十四日付を以て鐵道局技術方面幹部級の異動が左の如く發表された

平壤工務事務所長 技師 富山 哲造
京城工務事務所建設主任 技師 古賀 亮一
平壤工務事務所長を命ず 工務課勤務
清津出張所長を命ず 京城工務事務所建設主任業務を命ず
京城工務事務所長を命ず 技師 池神 重政
京城工場長 技師 大澤次一郎
機械課勤務 技師 福見 貞治
京城工場長を命ず 機械課長 技師 岩崎 直雄
機械課勤務を命ず 清津出張所長 技師 今泉 茂松
京城工務事務所長 技師 岡村 正雄
工務課勤務を命ず(各通) 清津出張所保線係主任 技師 江崎 義人
工務課勤務を命ず 元山保線區長 技手 木庭 了
清津出張所保線係主任を命ず 木浦保線區長 技手 山川 通之
元山保線區長を命ず 大田工務事務所 技手 滑野 義輔
木浦保線區長を命ず

長田桃藏氏
立候補斷念聲明

【京城電報】東大阪選擧區に立候補した長田桃藏氏は十三日政友支部に推されて突如立候補したが、氏は出馬の意思なく立候補斷念の聲明を發した

多數の當選を期す
なほ總口總裁は日比谷における第一聲と同樣の獅子吼を試みたる後大阪に一泊十六日名古屋に向ふ

民政黨關西大會決議

【大阪電報】民政黨關西大會における決議左の如し

吾人は濱口內閣の存續を以て國運進展の絕對條件となし壓倒的

威海衛還附英支間に假調印
正式調印も近いらしく
租借地回收の嚆矢

【南京十四日發電】威海衛還附問題の交涉進展し昨夜英公使ランプソン氏と王外交部長は假調印を了し、公使は本國政府に請訓した、回訓あり次第正式調印の筈であるが、威海衛還附の第一着たる劉公島を今後十年間英國極東艦隊根據地として駐屯艦隊を認める件は支那の讓歩により解決し協成つた。支那は四十二年振で威海衛を再び手にかけた譯で、國民政府の租借地回收のはじめである

神宮參拜

(十四日)總數三千九人▲內鮮內地人二千五人▲朝鮮人一千〇人▲支那人一四人▲團體京城修養團三四人▲前年度總數一七三人

會

●●●●●●●●セウル・プレス記者ジー・アル・フランド氏は十四日午後五時、宮部副社長の送別會を開いたが、新任松岡社長外數名の社員も出席、席上西洋奇術などあつて盛會だつた

人

◇今津明氏(大阪今津化學研究所長)十五日朝入城朝鮮ホテルへ▲中村清水氏(大阪今ヶ谷商店取締役)同上

◇今泉茂松氏(清津出張所長)十七日朝清津發內地へ旅行

◇山崎鐵二氏(前元山府尹)內省中のところ十三日歸鮮、當分京城府南山町一丁目吉田雄次郎氏方へ滯在

◇加藤一郎氏(東洋金策會社長)十五日朝入城備前屋へ▲山本竹藏氏(朝鮮殖銀支店長)同上▲吉岡雄吉氏(朝鮮神宮奉贊會社重役)同上

◇佐方文次郎氏(東拓京城支店支配人)十四日山本旅館へ▲木村健夫氏(木浦營業主)十五日入城同上

あすの天氣 (16)

高氣壓は滿洲北部から鮮內に臨んでゐるが支那北部は低氣壓の配置が緩慢である爲鮮內一般に天氣は良く濟州には雨が降つてみる日は天氣が良い

豫報 晴一時曇

十五日正午 五・〇(攝)
十四日最低零下 七・三(攝)

由緒あり權威ある
小粒 セイロ丸
慢性胃腸病 肺ろくまくに

一番よくきく責任藥
本劑は故陸軍々醫總監男爵松本順先生秘傳の大粒セイロ丸に尙改良を加へ婦人子供にも呑み易く改良せる責任良藥なり
急性胃腸病、酒のわるよいにはら痛み、食あたり、船車のよひ等に著效あり
各地特約店にあり
萬一お近くに無き時は本舖へ御一報次第代金引換便にて急送す(送料不用)
定價 一圓、二圓、三圓、五圓、十圓
大阪市南區問屋町 本舖 浪速製藥株式會社 電話南一五二五番

專賣特許
朝日乾電池
ラヂオにベルに電燈に是非!
皆樣の御要求にピッタリ嵌る
製造元 朝日乾電池株式會社
代理店 京城府本町四丁目 河內商會 京城府長谷川町 上田寫眞館

專賣特許 本家 田所式製繩機
全部鐵製堅牢無比
故障絕無保險證附
動力仕上付 高速度製繩機
●再製機再製所用
●製繩の大小加減自由自在
●農村の副業として絕對第一
一日百貫美麗上仕上げ
賀川型製繩機 左右繩シュロ繩、魚網用繩等自由自在
絕對無音 美繩保證 運轉輕快
鮮滿總代理店 御申越次第鮮語說明書無代進呈
鮮滿勸農合資會社 營業所 京城府古市町四三番地ノ一 電話本局二五四一番
大阪市北區茶屋町電車道り 大阪農具商會 田所製本店

新刊 結核豫防治療
元祖 A-O
(結核ノ理想的)
(肺結核ノ初期)
(肺結核ノ中期)
(腺病ルイレキ)
(骨關節結核)
(眼科的結核)
(副睾丸結核)
(泌尿器結核)
(肋膜腹膜炎)
(皮膚結核)
(結核發病)
(不快ノ反應)
(世界唯一)
文獻贈呈
發賣元 須美商店 大阪市東區北濱二ノ四〇

本欄特別廣告取扱 大阪市西區靭南通一丁目 昭廣社

猛虎の威容を整へて故國を窺ふ
病ひ癒えたトロツキー

・春の口笛・

「プリンキポ（トルコ）發聯合」資本主義の國から蛇蝎視され共産主義の本國からも惜しまれ追放された怪傑レオン・トロツキーはどこに居る？トルコは彼にとつて比較的安全な港で格別衣食の上の不便も感じないが政治的意味からいへばサワラ沙漠も同然。知識慾に燃え活動力の旺盛な彼には甚だしく無聊でならない

◇

然るがゆゑに彼はデンマークへ心ざした。それからまた英國へ もしかしいづれも入國を拒絶された。萬國に知己を有しながら國際的孤立の境地にあるトロツキーは病を癒ふべく現在トルコはプリンス島のプリンキポに悠々自適しつゝある。そして劇甚な病人の面影は彼のどこにも見られない。見るからに精悍な闘士である。

◇

魁偉な彼の容貌を特色づける美髯、否猛将はトルコへ來た時には嫌く刈込んであつたのが最近はまた延びるに任せて彼に猛虎の威容を與へたのである。彼の健康は毎日の釣魚や散歩によつて回復されたものと見られて居る。しかし彼はあくまで孤獨生活を守つてゐる。それは何しろトロツキーを不倶戴天の仇とねらふ白系露人がトルコにも多數入込んで居るから油斷がならないといふ理由に基づくものである。」

◇

だからトルコの警官や警官がいろんな意味で不斷に彼の周圍を警戒してゐるのである。一頃トロツキーはスターリンに詫状一札を入れて本國に歸還するといふやうな噂も傳へられたがこれはトロツキーの口からもキツパリと否定された。彼の反骨頭はあくまで闘ふことである。言論戰において最後まで戰ひ拔くことを誓つてゐるのである。」（寫眞はトロツキー氏）

南北兩極てラヂオ談話

【モスコウ發聯合】近代ラヂオの發達は實に中驚しいもので科學上重大な事實であつた時間と空間を美事に征服した好適例ともいふべき報告が最近フランツ・ヨセフ・ランドの露國無電局長並局長クレンケル氏から當地にもたらされた。

◇

フランツ・ヨセフ・ランドはノルヴェー北極探險隊の遭難したスピツツベルゲンより更に々々北方北緯八十幾度の地點に横はる大島で人類の存在する世界最北の地點でありいはゞ世界の頂點ともいふべき處である。

◇

それが同地から一直線に一萬五千マイルの距離にある世界の最南端とも稱すべき南極の地で目下活動中のアメリカ探險隊バード少將との間に最近ラヂオで談話交換に成功したといふのであるから驚く。

◇

いふまでもなくフランツ・ヨセフ・ランドの無電局は世界中最北に位し遙く北極圏內にあるのであるが四十一メートルの短波長で極めて明瞭に談話交換が出來たといふことである。

○

報告によればまづ南極のバード少將から過般東部サイベリアで行方不明となつたアメリカ飛行家アイエルソン氏の消息を訊ね更に北極地方の天候模様を問ふて來た。クレンケル氏は一々それに答へた外バード探險隊各員との間にも挨拶を交換したといふのである。

百貨店と百貨店の對立時代
小賣商店を尻目に大デパートの進出
販賣の方法に、店舗の擴張に各店秘策を練る

小賣 商店の四苦八苦に比べて百貨店は繁榮する一方、各百貨店が販賣法の改善に店舗の擴張に傾いて來たので一般小賣店はますく脅威を感じ、一九三〇年の京城は將に百貨店時代を現出せんとしてゐる。即ち府內各百貨店の動靜を見ると一時京城には百貨店としては三越、平田、東亞婦人商會位のものであつたが、現在では三越平田に丁子屋、三中井、田村の各百貨店、鍾路方面では東亞婦人商會、德元、和信商會、滙英公司、白貨店など

十指 におよぶ盛況で、小賣商店に比べていちじるしく繁昌しており、小賣商店との對立は從々激甚になつて來た、この結果この頃は百貨店相互の競爭が激甚となり、販賣方法に、建築比べに、互ひに顧客の吸引に全力を注いでゐる。三越は新興丁子屋、三中井や平田の追隨を許さぬ決心で、總督府跡に敷地七百三十坪、總延べ坪二千四十三坪の地下室を加へて五階の大建物を新築中でこの十月一日から

開店 するべく豫定してゐるこの建物は土地三十萬圓、建築費四十三萬圓、エレベーター、內部の設備などを加へると總工費は約八十萬圓に達する見込で、竣工の上は百貨店として鮮滿一だといはれてゐる。丁子屋は新館の盛況を見て洋服類をはじめ百貨類に手をそめたが、近く裏手に約六百坪工費五萬圓の新館を建築しこの秋頃までに出來上る豫定であるが、これが完成せば總坪數一千二百坪の

廣大 なものになるはずである。販賣方法にも大改築を加へるべく、この間歐米の百貨店を視察して歸鮮した村鶴店員の報告をまつて研究中であるが、理髪部、美容部などを新設する計畫があると傳へられてゐる。三中井は呉服の三中井といはれてゐるだけに洋服類に手を染め菓子類までおよんで來た、丁子屋洋服の丁子屋が呉服に手を染めたのとよい對照となつてゐる。和信商會は老舗の東亞婦人商會や他の百貨店を凌ぐ勢ひで

發展 を見、現在では鍾路方面では最高の賣上高だといはれてゐるが、現在の建物では手狹なので、近く改築するとの噂があるこの他東京の松屋が京城に進出するとの風説があつたが、これは大連に內定したし、平田も近く三階建に改築するとの説もあつたが平田側の話によればそんな計畫がないといつてゐる。田村百貨店、德元洋行の改築説も

まだ 噂でないらしいが、何れにしても近來百貨店間の競爭はいちじるしく激しくなり、顧客も大いに注意して來た樣子である

自動車王一億を投げ出す
餘生を教育に棒ぐ―と發表

【フォートマイヤース（フロリダ）十四日發電】自動車王ヘンリー・フォード氏は今回突然余生を米國子弟の職業教育にささげ學校創立費として私財一億ドルを投ずる旨發表して世間を驚かした、氏はこの計畫につき語る

社會は青年に有用な教育をなす義務がある、余は米國の青年に適當の地位を與へるため餘生を職業教育とその校舎の建設に捧げるつもりだ校舎は米國內各地に相當大規模に建てる考へで課目は商工及び機械的技術で下級にて學理を上級にて實際を教へるが補助などは一切受けぬ考へである

カイゼル廢帝のこの頃

＝歐洲戰爭の中心人物として好戰皇帝の名をうたはれたカイゼルも、オランダのドールンの邸に逼塞の境遇に入つてすでに十余年、今や往年の野心兒も一個の好々爺となつて平和な晩年を過ごしてゐる（寫眞は去る一月二十七日第七十一回の誕生日を迎へたカイゼル廢帝とヘルミン夫人）

モヒ患者二萬人
判明したのが三千餘人

朝鮮總督府の新しい試みとしてモヒ患者の根絶および中毒者の救療を目的に昨年度からモヒ中毒者に行ふモヒ注射はその後着々準備を急いで居るが最近の鮮內における該調査の患者數は道別および中毒者は左の如くである

京畿	一八四	全北	四六
忠北	四六	全南	一、一〇三
忠南	一七五	慶北	一五五
慶南	三一	平南	一三二
黄海	五六二	平北	二四八
江原	三二	咸南	七七
咸北	一三一	計	三、五一五

であるが之を精密に調査すれば二萬人はあらうと云はれてゐる

陸相の射撃場視察

【東京電話】宇垣陸相は十五日午前九時渡邊神奈川縣、警備隊下の陸軍射撃場視察に赴いた、十九日歸京の豫定である

神田巡査部長遂に殉ず
チフスに感染して療養中に
葬儀は明日執行

去る九日患家の消毒に從事中チフスに感染し順化病院に入院加療中であつた本町署衛生係神田治作巡査は手當ての甲斐なく十四日午後十時三十分頃遂に尊い殉職を遂げた同巡査の殉職は各方面から同情せられ居るが、十五日付を以て巡査部長に昇進した、葬儀は十六日午後四時から若草町西本願寺で執行される

同巡査は山口縣熊毛郡增田村の人、大正十二年四月巡査拜命後引續き同署衛生係として勤務、職務熱心で聞えた警官であつた。家族は妻女一人（行年三十七）（寫眞は同氏）

彰徳女學校生徒募集

新龍山三角地にある彰徳家庭女學校では本科、研究科、選科各科生徒を募集してゐるが本科は小學校卒業生、研究科は高等女學校卒業生、選科は入學資格を問はず各科共來る三月二十五日までに希望者は入學願書を差出すこと、詳細は學校に問合はされたしと

一等乘客に向って拳銃を亂射す
一名即死、一名重傷
二名の兇漢が襲撃

【間島特電】十四日午後五時半ごろ天圖輕便鐵道二番列車が咸北上三峰對岸八沼崖驛を發して龍井に運行の途中八道河子驛を發し約五分をすぎたるところ **二名の不良鮮人が一等車に乘り込み客車の入口より同車內乘客めがけて拳銃を亂射し**、百草溝分館警察署出張巡査夫妻、龍井の魚商水野倉次ほかの日本人を狙撃前記出張巡査夫人は即死しほか水野出張巡査も危篤である龍井內地人民間では本件に關し臨時緊急民會を開き決議の結果十五日より天圖鐵道旅客列車內に日本警官を乘りこましめ一般乘客の保護を期するとともに各驛構內には臨時日本警察官を派出して警戒されたしと間島總領事館に願ひ一方さらに善後策を考究中である

横行する不良船員
兇器を持出す

【仁川電話】十三日午前一時仁川宮町カフエーブラモで飲酒中の三人の內地人と一人の朝鮮人の間に口論をはじめ朝鮮人はドック船に碇泊中の汽船に戻り同志九名を誘らひ仕込杖などの喧嘩道具を持

狂犬に咬まる
被害者は恐水病に罹る
鍾路署で野犬狩り

十四日午後三時頃府內鍾路洞二番地鍾路署用勝馬方飼犬は突然同店員の李光元（二七）に噛みつき負傷に飛出さんとしたので主人の鄭田が早速獸醫を呼んで取調べたところ店員はすでに恐水病にかゝり飼犬は狂犬病であることが判明した、鍾路署衛生係では直に狂犬を撲殺すると共に十七日より三日間管內の飼犬および野犬の取調べを施行し鑑札のなきものはいづれも野犬として撲殺することゝなつた

十二名殺傷の第二の鬼熊捕る
放火も十數回した男
深夜寢込みを襲はる

【千葉電報】千葉縣下に第二の鬼熊事件として世を騒がせた犯人が十四日午前五時頃成田署に捕へられた、犯人は東京市龜戸町一六九九染物業須本房吉（三二）といひ大正十四年十一月十一日自宅で內縁の妻小野寺たまき（三二）を絞殺し自宅に放火して逃走したのを手はじめに郷里千葉縣成田町に舞ひ戻り放火十數回、そのたびにかけつけた消防組を狙撃十一名を竹槍で刺し重傷を負はせて山林に逃げ込んでゐたもので警視廳では前記內妻殺しと手口の同一のものと見込みをつけ搜査してゐたが、十三日夜千葉縣印旛郡公津村字船形の親戚方に歸宅就寢中のところを成田署員が探知し五年振に逮捕されたものである

米人技師、威嚇の一彈坑夫の頭に命中
平北龜城米人經營の金鑛で
坑夫對米人の爭議

【安東特電】十三日朝平北龜城郡天摩面安倉洞米人經營金鑛米人技師チャールス・エタンレークロー（五七）は坑夫數名の朝鮮人坑夫が事務所に押掛け暴行を働いてゐるのでこれが威嚇のためピストルを發射した所、その一彈が坑夫金永伯の頭部に命中即死を遂げた暴行の原因は同金鑛の支配人エス・ピー・クラハム氏が十二日就業の坑夫に對し從來一交代時間（八時間就業）毎に一回爆藥使用してゐたのを、今後二回づつ使用せよと申渡したので坑夫等は坑內の通風不良となるをもつて從前通り一回使用としたいと抗議を申出でたことから抗爭を來たし、翌十三日坑夫等は事務所に押よせ爆藥の濫費を示して即時爆藥の濫用を迫りこゝに再び支配人との間に爆藥使用問題を蒸し返し、暴行におよんだもので所轄署で目下關係者を取調べ中であるが、外人對の問題のこととて成行きを注目されてゐる

京都郵便局總罷業か
會員に指令を發す

【京都電報】京都郵便局員七名の復職運動が容れられないため郵便從業員の遞友同志會は十三日夜會議の結果十六日より總罷業を開始するに決し直に內務遞信兩當局に通告すると共に會員二千八百名へ指令を發した三日前に發表した遞信同志會の聲明があるとみられてゐる

強盜の片割れ潜入か
仁川署活動

【仁川電話】釜山警察部金司法刑事は十四日夜來仁、仁川署の應援を得て支那街方面に大活動をはじめたが右は釜山方面を荒し廻つた七人組強盜の連類者が仁川に潛伏したらしいがまだつかまらぬによるものである

就職停止

水原郡水原面山根里二〇番地尹達弘（二八）は十五日道保安課より向ふ十日間自働車運轉就職停止處分をくらつた、原因は四日尹が水原に向け運行中同里の二等街道で個々遊んでゐて子供金永萬（六）に衝突全治二週間の傷害を負はしたによる

そば代値下げ
約一割を

久しく値下げ問題で紛糾を續けてゐた京城ソバ商組合では十四日總會を開き、すつたもんだの末遂に一割平均の値さげを斷行することに決定し、十五日所轄本町署にその旨屆け出た

品名	舊値段	新値段
一、かけ	十錢	九錢
一、もり	十二錢	十一錢
一、親子井	五〇錢	四五錢
一、天井	五〇錢	四五錢
一、木の葉	五〇錢	四五錢
一、信田井	三五錢	三〇錢

咸北學生事件の公判

【清津特電】咸北學生事件第一次鏡城高普事件の被告四名に對する出版法保安法違反の公判は十四日午後一時清津地方裁判所において開延された

運動員の死傷

【山口電報】山口縣第二區兒玉候補の運動員林喜一氏外四名は自動車にて演說會の歸途防府町赤間の踏切にて十四日午後十一時頃下關發上り三等特急に衝突自動車は破壞し林氏は即死外四名は重傷を負ひ目下手當て中である

日曜と生駒山

光熙門外文化村生駒山鳳閣寺では例月の通り來る十六日は午前十時より大聖歡喜天王御寶前に於て護摩供修行及び午后二時より本尊御法樂修行並に施主よりの接待等あり一般參詣を歡迎す

飛降りて重傷
電車事故二つ

▲十四日午後三時頃京第六號が鍾路より東大門に向け運行中鍾路二丁目九番地先で乘客の茶屋町十六番地錦玩館方黃順學（六九）が運行中の車掌臺から飛び降りんとして顚倒、堅いペーヴメントに頭をしたゝか打つて人事不省に陷り濟華院より醫專附屬病院に擔ぎこみ手當を施したが生命危篤である

▲十四日午後零時五十分府內安國洞槿花女學校生徒白仁順（二〇）は朝鮮銀行小切手を取出さんと京城驛發東大門行第一六四號に乘つたがその電車が義州通り經由なのを知つて動き出したことを慌ててとび降り手足、顏面に治療廿日以內の傷害を受けた

小火二件

▲十五日午前六時府內南大門通四丁目一番地銀細工店元仁洙方から發火、二階屋根裏約十五圓を燒失して鎭火、原因溫突の熱燒から

▲十五日午後九時十四分府內若草町八七番地指物大工背木貫方から發火、湯殿の溫突の熱燒から炊事場二坪損害百圓を燒失して同五十分鎭火

▲十四日午前十一時三十九分府內都染洞三番地朴穀一方から出火オンドル壁を燒いて即時鎭火、火鉢の飛火から

▲十四日午後三時五十分高陽郡漢芝面梨泰院里三八三番地成千萬方から發火朝鮮建半屋一棟を全燒して四時二十分鎭火。損害二百圓。原因炊事場に積んで置いた松葉に溫突の焚口から轉火

▲十五日午前二時頃、府內並木町一八八番地、大工職池石鍋方から出火したが、直ちに消し止められたが、原因に不審の點があり放火と見られて居る、損害十圓位

差押不動產公賣公告

税金滯納ノ爲メ差押ヘタル不動產ヲ昭和五年二月二十四日午前十一時京城府稅務課徵收係ニ於テ公賣ニ付ス附帶條件ハ落札者ニ於テ承諾スベシ

昭和五年二月　日　京城府

日東カゼ藥

急告

連名各店は運送合同不參加に決し朝鮮運送同盟會鎭南浦支部を組織仕候

鎭南浦（イロハ順）

平安運輸株式會社
大同組
山下運輸組
大和組
丸五運送店
丸滿運送部
丸西運送店
永盛運送部
朝日組支店
齋藤運送部
結城運送店

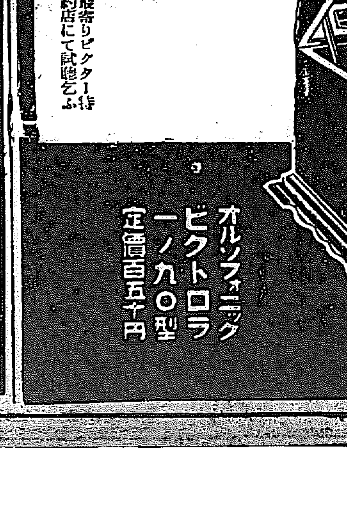

高級 NSK 鳳梨

スムースパイン

『時代は進む
時代遲れの商品を供給するは矛盾です
從來罐原料の精選
衞生的機械設備と
技術の練達とは
年と共に本品に優越味を加へ
國際的にも進出しつゝあります
益々御愛用下さい

製品等級　金線印　銀線印　黒線印

東京・丸の內　內外食品株式會社

V-1

君に奨む

一のチクオンキ名をビクトロラと稱ふ。型典雅音色又卓越天下比肩するの器なけん。四時和氣靄堂也とはけだし斯器ご愛顧のご家庭を云ふなるべし矣。

最寄りビクター特約店にて試聽乞ふ

オルソフォニック ビクトロラ 一ノ九〇型 定價百五十円

顔 ─ 水谷八重子

誤られたる榮養の觀念

榮養分は無條件に萬能ではない

榮養研究所長 醫學博士 佐伯矩氏談

榮養分は無條件に萬能のものとして用ひる事は困る、例へば私が野菜食を唱へたとしたならば若干の人はこれに賛成し實行せられるでせう、そしてその結果は緑色の野菜にはビタミンA、Bと

無機質と が多く含んでゐるから便通がよくなり血色もよくなる、ゆゑに菜食のよい事が判る、これを反對に牛乳を多くお飲みなさいといふ事も出來る、日本人は一般に牛乳の飲み方が不足である文明國としては一日一人當たり二三合位を用ふるのが普通である然るにシカゴは三合半、日本は〇、〇九合（一勺たらず）に過ぎないからである、若し肉食を唱へたならばこれまた相當多數の共鳴者がありこれを

實行する 事によつて相當の効果が現はれる事と思ふ、ゆゑに菜食、肉食何れを唱へても賛成者が出來るなほ玄米食を唱へる時も出來る、尤も私はそんな事はしないけれども多くの人は確に白米を食つてその害を蒙つてゐるから玄米をたべれば必ず多少の効はあるので若干の人の賛成を得ることが出來るのである右の樣な論證といふ事は場合々々につき條件つきのものである事を承知せねばならぬ、卽ち牛乳を用ふる場合

菜食を要 する場合、それ〴〵米を食ふべき場合はどんな條件の時であらねばならぬかをよく理解してはじめて榮養改善が出來るのである、何の一品々々余計にとつても、それに榮養の改善が出來るやうに思ふのは誤つてゐる、例へば日本人にはビタミンAの缺乏が多く從つて兒童の成長が充分でない、ビタミンAは野菜の葉に多く含まれてゐるゆゑに野菜をたべれば有効であるこの○○を攝取してビタミンAを補へば多くたべれば一層よからうと考へて實行した結果かへつて成長が

妨げられ る、それが若し老人であり高價のビタミンを過食すれば腦動脈硬化を起こし或は頭髮が抜けて禿頭になる、ゆゑに榮養の改善はその時のその人の境遇などをよく知つてかゝるが必要である。健康も普通一般狀態でない、殆ど十割自己が何なる體質を有するかを知つてはじめてこれを改善する榮養食が立つのである、ゆゑに玄米食も菜食も何れも短い時間は効果がある自己の體質に合致した多くの人のみ効果がある、そのは方法を改めて普通の正しい榮養に歸ることが必要である。

病氣と肉づきの程度

卒中、心臓、腎臓　肺炎、肺結核等

病氣はその人のふとつてゐるか、やせてゐるかによつてその罹病が多少ちがふのが例である。今その關係を調べるためにまづ十萬人の中二十四萬人に死亡した人々の病氣の種類およびその體重の程度を對照して見た處、次の樣な結果を得た卽ち米國保險會社の共同調査によれば

	平	中	重
心臓病	三	一五	一七
肝硬化	一六	三	一〇
腎臓病	三	一〇	一四
糖尿病	一五	六	一六
癌	六	一〇	一五
チブス	一四	一〇	一五
肺炎	一六	一三	一二
肺結核	四	一六	三

これによつてふとり過ぎによる病氣の種類が大體分ることとなるがふとつた人は卒中、心臓病、腎臓病等にかゝる割合が多くやせた人は肺炎や肺結核にてたふれる人が多いことが分る。つぎに二十四萬人において死亡せるやせた人五十三萬百八人と、ふとつた人十八萬五千五百七十九人について調べた統計のものによればつぎの統計にまづ普通體重者の死亡率を一〇〇とすれば二五ポンド乃至四五ポンド輕き者の死亡率は七、つぎに一五乃至二〇ポンド輕きものは九一五乃至一〇ポンド輕きものは九三といふ數字、つぎに五乃至一〇ポンド重き者の死亡率一〇この死亡率一五乃至二〇ポンド重き者は一一九、二五乃至四五ポンド重きものは一二三〇五〇乃至八〇ポンド重きものは一四六の死亡率を示してゐる

尻餅の皮肉【八】

城大教授　銀仙愚

叔父は京子さんの勸誘を止めに當つた。のとした

「ハ……。京子は眠い、淺草哲學はたべる事だよ」

僕はますます不可解になつた

「昨日は右、今日は左」……丁度ピンポンの球の樣に右へ行つたり左へ行つたりならわかるが「たべる事だ」とは、が中學生がこれ位のことがわからんといへば、京子姉さんに馬鹿にせられる。明日物知りのルパンの處へ行つて聞く事とする。

正に今日は叔父が醫院に待せられて居る日曜日である。叔母が「九時半ですよ」といつても容易に寢床から眼を放さず、十時を打つ一寸前に、居間のひかるゝ思ひして便所へ行くといふ叔父が、今朝は時間に起きた。僕が學校へ行く頃までよく寢床の中に居る叔父がお珍しく早起きして居る。西坊一緒に行かう」といつて玄關まで出掛け叔母に「今夜は御飯の用意はいらぬよ」とわざ〳〵念を押す。叔母は

「今から御出掛け？まだ小便もすまいよ」といつて、とう〳〵引きとめて終つた。僕は寢床の中で「淺草哲學式飯食法はどうするの」と聞くつもりだつたのに惜い事をした。ルパンも淺草哲學は知らんといつたのだから京子姉さんか叔父かに直接に聞くより仕方がないのに。

僕は修身の時間にも時々その淺草哲學式飲食法を師の中であれかこれかと想像した。博物の時間に「眠なし草」とある。道理で叔父は淺草の處をソット讀んで見た。が朝寢をしなかつたのかと合點が半分ゆきかけた。

その晩の事である。僕が丁度英語の復習および豫習が濟んだ時に淺草哲學式飲食法を無事濟ました叔父は意氣揚々として歸宅した。やがてドテラに着かへてから叔母に向つて

「オイ、定木と鉛筆と紙とをもつてこい」

といふ。叔母はそれを持つて行つてから

「どうでした、晩餐は？」

「ウン杉浦頭取と高島博士と來山と私が御客だつた、何しろ引田博士邸は立派だ、私の住宅建築の上に大いに參考になつた。まづ玄關から左へと」

叔父は早速建築技師然として紙上に住宅建設に夢中になり出した。

そばに叔母がクス〳〵笑ひながら

「あんた、この間、今田さんの處へゆかれた時に、あの家が氣に入つたといつて一晩デザインせられたじやありませんか。もうすでに八軒のデザインがありますよ」

「マア、默つてをれ、……ついでに凸坊の部屋を一つと……二階に私の日曜日の讀書の部屋を一つ造るかな……。これはしまつた、凸坊の部屋が北向きではまづい、凸坊には我慢させて西向きの部屋にをらせやう。そこでと……」

「紙上の建築は御よしなさいよ。それとも紙上家屋一軒建てる毎に百圓づゝ貯金なさいな」

「マア、そういふな、物事は實現に計畫せねばならん。紙の上に一軒建てるに百圓は高い。一圓で我慢せよ。一圓位ならば毎晩でも建てるつもりだ今に一萬軒出來れば一軒實現する」

「マアのんきな事。眞要に御入れの金が百あつてもたりませんわ」

「ザア、どうだい凸坊との計畫の家は」

清水次郎長（大正館上映中）

（配役）

清水の次郎長……中村政太郎
女房お蝶……千曲里子
小田野五郎……中村吉松
深見兵衛……雅路謙作
女房お駒……小松峰子
保下田久六……志賀靖郎
見附の友蔵……岡嶋久也
女房おてい……若御前智子
寺津間之助……中村琴之助
代官竹垣……春日　清
森の石松……阪東妻三郎

【梗概】

安政五年甲州紬の文吉と武井の吃安の喧嘩に仲人となつた清水の次郎長は吃安の理不盡から餘儀なく刃を抜いて役人の手入れとなり吃安と文吉は捕はれて島送りとなつたが、次郎長はじめ乾分一黨は危くも身を以て逃れた。

次郎長は信州路から遠州に出て御用の十手を預る見附の友蔵宅にかくまれ、妻お蝶に介抱されつゝ傷養生をしてゐたが役人の詮議の手が嚴しくなつて落ちるに落ちられぬ苦境に陷つた。この時東京にあつて、親分の急を聞いた森の石松はまつしぐらに遠州路さして飛んで來た。そして間一髮のところで次郎長夫婦を救ひ出して三河路へ落ちた。次郎長の傷が未だ癒えない上に苦しい旅路にお蝶までが、病ひにかゝり、又も悲慘な生活が始まつた。それを見兼ねて救つたのが、名古屋の小川勝五郎だつた。

緊縮の第一義

保健衛生と國富增進

今津化學研究所長　今津明氏談

緊縮とは將來大いに伸びんとする素地を蓄ふ謂にして、徒らに委縮するの謂ではありません、從つてその實行は先づ身體を強健にして、更に國富の增進を計るにあります。

保健衛生に第一必要なる事は、家庭衛生害蟲の驅除であります、衛生學者の調査によれば

『蠅の病原菌傳播のために、人間生存の平均壽命は、約二ケ年間短縮され、これを延人員にすれば、二百三十萬人の本邦人が蠅のために生命を亦はることとなる、又マラリヤ蚊の繁殖は終にローマ帝國を全滅せしめ、更に蚤のペスト菌傳播のためには、五百萬人の印度人を十ケ年間に斃したり』と

この驚くべき結果を見れば蠅、蚊、蚤、南京虫等おそるべき害虫の退治は文化を誇る本邦人の當然の責務であり、一日も忽にすべからざる事であります。

私は、これ等害蟲の簡單に驅除する藥につき、永年苦心研究して發明したのが、イマヅ蠅取粉で、室内の蠅を取るには窓をしめ切つて撒布し、暫くして掃きだせば室内の蠅は皆死んでをりますから窓に退治出來ます。

なほ臺所、壁際、便所などへ撒布すれば、五分間たてば蠅は一匹も居ない、かつ藥品にふれた蠅は他の場所で必ず死にます。

南京虫は、當地方に多いが、これを簡單に退治するにはイマヅ殺蟲劑を南京虫のゐる所へ撒布すれば卽、しまずから、これが殺虫を嚴重にすなほのあとで南京虫用特製イマヅ蠅取粉を蠅の居たる所へ撒布しておきますと、南京虫は完全に退治出來ます。

蚊の退治には、イマヅ蚊取線香を焚きますと、從來の線香より五倍以上よく効いて、しかも人畜に無害でありますから、簡單に驅除が出來ます。

なほ、イマヅ蠅取粉は蠅のみならず油虫、蟻、蚤、しらみ等の退治にも、偉效があります。

それから農作物及び園藝植物に害蟲の驅除および撲滅は日本だけでも億圓に達するので、これ等害蟲を簡單に驅除すべくつくつたのがイマヅ粉殺虫劑で農作物用と家庭園藝用との二種があります。農作物用は石鹸水にとかして農作物に撒布するので、家庭園藝用は水にとかして撒布すればよい樣につくつてあります

朝鮮は蠅、南京虫、のみ等の多い土地でありますからこれが驅除には非常な力を入れて頂きたいものです。なほ御質問があれば大阪市西區京町堀通り、今津化學研究所へ御申越くだされば丁寧に御答へ致します

メガネは中村　本町二丁目

將棋新手合（二）

於東京市日本橋區蠣殻町二ノ十四　將棋所

香角落番　△六段　阪田勁一郎（東京）　▲四段　建部和歌夫（東京）

（圖は四七銀迄の局面）

	9	8	7	6	5	4	3	2	1
一	△香	△桂			△玉	△金	△銀	△桂	△香
二		△飛							
三	△歩		△歩		△銀	△歩	△歩	△歩	△歩
四			△銀	△歩	△歩				
五		△歩							
六			▲歩	▲歩	▲歩	▲歩			
七	▲歩	▲歩	▲角	▲金		▲銀	▲歩	▲歩	▲歩
八			▲銀					▲飛	
九	▲香	▲桂		▲金	▲玉			▲桂	▲香

▽阪田氏　持駒　△阪田氏 ナシ　▲建部氏 ナシ　▲建部氏

△四二玉　▲六八角　△三二王　▲七七歩　△四二金　▲二六歩
△六五歩　▲同　歩　△同　金　▲六六歩　△六四金　▲七八金
△三四歩　▲二五歩　△四三金　▲二四歩　△同　歩　▲同　飛
△一四歩　▲一六歩　△二三歩　▲二八飛（以下次號）

【講評】

△二三歩は當然である

（下手）六六歩と穩に受ける處で、六六銀と強く上る手もあるが混戰になるだけ面白くないのである

（下手）二四歩と突いて飛車先の歩を交換して置くは當然であるが

（上手）一四歩と突くのは、王將の懷を廣くする意味であるが、この一手を省略して右翼に策動する方が優つてゐる

（下手）二八飛と、元の位置へ飛車を引くのは攻防兩用の意味があつて至當である、茲で二六飛と引くと飛車の活用が狹くなる

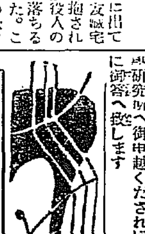

DK開局三週年記念プログラム　第一日

二月十六日（日曜日）

午後〇、三〇　氣象概況、各地天候
同一、〇〇　内地俗曲　一、春雨　二、阿里蘭節　三、都々逸　四、鴨綠江節　五、大津繪　六、米山甚句　七、安來節　八、其他
同一、三〇　南道短歌、伽倻琴並唄　三味線 山崎豐子　唄 金月色　李少研　金錦玉
同二、〇〇　ニュース
同六、〇〇　JOAKオーケストラ（東京）指揮 篠原正雄　ラヂオドラマ（鮮語）金波會
同六、三〇　ニュース（鮮語）熱情曲
同七、一〇　ニュース
同七、二五　御挨拶『開局三週年記念日を迎へて』京城放送局理事長　保坂久松
◎記念演奏會第一日
琴、尺八、三絃大合奏
同七、四五　箏曲獨奏『四季の曲』　奥田興志
三曲合奏『新青柳』　箏 稻垣貞嶋　尺八 平野繁子　三絃 太田興志
尺八二部合奏　本曲『田舍猿』　平野美仙　森田仙堂
尺八獨奏　本曲『鶴の巣籠』　都山流竹琳軒　佐藤令山
二曲合奏『橋姫』　箏 尺八　佐藤令山　村瀨敏子
三曲合奏『玉の臺』　箏 尺八 三絃　森田仙堂　太田興志　加城與子　尹白子
同九、三〇　懸賞當選放送劇　南氏作『白熊堂の死』第一回　放送部
翌日プログラム發表、氣象概況　時報

洋生菓子　本町　金剛山　電本二二七　電本四一二四　屋

謝出火御見舞
昨夜出火の際は早速御馳付御見舞御盡力に預り難有御禮申上候混雜中尊名御伺洩れ有之哉も計り難く不取敢以紙上御挨拶申上候
洋家具工場　京城府若草町八十七番地　青木稔

謝近火御見舞　銀砂 人毛・人絹　秦商店　京城府若草町八七番地　電話本局一二六四番　振替京城一二八七六番

謝近火御見舞　戸畑鑄物株式會社代理店　日本石油株式會社販賣店　國産商會　京城府若草町八四番地　電話本局三六六九番

謝近火御見舞　全乳　荒井牧場販賣部　京城府若草町一〇六番地　電話本局一〇〇四番

謝近火御見舞　製紙原料、毛原料、ウエスト、ウエスト類、古帳反古、マニラロープ　中田屋商店　京城府若草町十九番地　電話本局三七三三番

謝近火御見舞　清凉飲料水製造　各種食料品販賣　慶翁商會　本山順市　京城府若草町九七番地　電話本局六七五番

謝近火御見舞　鳳山炭坑　加藤秀男　京城府若草町九七番地　電話本局一一九四番

謝近火御見舞　菊水館　京城府若草町一〇〇番地　電話本局二二八〇番

謝近火御見舞　酒商　元森雅雄　京城府若草町八七番地

謝近火御見舞　自動車室製造修繕　楠本商店　京城府若草町二四　電話本局二九七五　四二三五番

謝近火御見舞　ペンキ塗裝請負、一般パテスン塗、車輛看板製作　宮百吉　宮ペンキ店　京城府若草町八十七番地　電話本局一四二六番

謝近火御見舞　左官請負業、左官材料一式販賣、種物苗木　高田太一郎　京城府若草町九十八番地　電話本局二九九番

金牌受領　化學應用　金もうけ
資本の大小を論ぜず化學の力を應用してスグその日から金儲けの出來る講義錄にして農林省指定獎勵品及特許品の製法五百餘種を教授す、成功體驗の如く小學校程度の學力あれば何人にも入會を許す●規則書二錢切手封入
東京市日本橋區矢の倉町八番地　製造化學通信學校

本舖　大阪西區靱中通一　三宅堂

朝鮮地圖販賣元は（一覧表進呈）　京城長谷川町　小林又七朝鮮地圖部

ロシヤ飴　安東縣市場通　大山堂

頭痛にノーシン

資本金參千萬圓
株式會社　朝鮮殖産銀行
京城府南大門通二丁目
月賦又定期償還方法に依る動產金貸出の外普通銀行業務を取扱申候
電話本局長四〇五〇番　營業課四〇四〇番　貯金課　振替京城二三九番
頭取　有賀光豊

支店及派出所
（京畿道）仁川、水原、開城
（忠淸北道）淸州、忠州
（忠淸南道）公州、大田、論山、江景
（全羅北道）全州、裡里、井邑、南原、群山、金堤
（全羅南道）光州、木浦、麗水、順天、濟州
（慶尚北道）大邱、金泉、尙州、安東
（慶尚南道）釜山、晉州、統營、馬山
（黃海道）海州、沙里院、安岳
（平安南道）平壤、鎭南浦、安州
（平安北道）新義州、宣川、定州、江界
（江原道）春川、鐵原、江陵
（咸鏡南道）元山、咸興、北靑
（咸鏡北道）淸津、羅南、雄基、會寧
（內地）大阪
右の外內地、朝鮮、滿洲、支那各地に於て取引を行ふ

耳鼻咽喉科診察　京城黄金町（電本六四二）醫學博士　阪井清　自午前九時至十二時　自午後三時至六時

H―10
痔の治療新藥
ヘルミチン
痛い外科手術は第二案として樂に治療の出來るヘルミチンの坐藥か軟膏を推奬す
各藥店にあり
大阪道修町二　藤澤友吉商店

下期財界と鮮銀 (上)加藤總裁演述

鮮銀行四十一回總會において加藤總裁のなした演述は左の如くである

朝鮮に於ける

一般產業 狀況を觀るに、米は昨年旱魃其他の被害に因り收穫豫想高は一千三百七十九萬石となり、稀有の凶作なりし前年の實收高に比し僅に二十八萬石の增收を見込まるるに過ぎずして引續き不作と見做され、加ふるに米價は相變らず軟調を續け各地穀物の出廻り不振なりしが、當期中の輸移出高は前年同期より八十九萬石を減少し全年通計に於ては一昨年より百七十一萬石を減じ五百五十九萬石となつたされど麥、粟等は前年より幾分の增收を見、實綿は實綿四十八萬四千石に達し前年に比し二割五分の增收を來し此の外大豆、棉花、煙草等は相當比較的不味なりしに拘らず各地相當の出荷を見取引稍活氣を呈した、鑛業界は最近內地有力筋の新出資等により漸次實額の增加を示し金屬の生產額は增加すべく居れり、水產界は當局に於ける漁獲相當良好の成績を示し特に北海岸に於ける鰮は近年稀に見る豐漁なりしかば魚油其外水產製造品の輸移出は依然好況を示した

事業界 の推移を觀ふに當期中の新設擴張に屬する會社は三百三十、此の資本二千三百八十四萬圓を算し之を前年同期に比すれば社數に於て七十七、資本に於て四百五十萬圓を增加し一方當期中の解散減資は社數一百、此の資本一千萬圓となり前年同期に比し社數資本共少許の減少を告げ居れり。斯くて各種事業の內容は次第に發展せらるゝと共に、最近に於ては朝鮮に豐富なる發電水力の利用による新工業の發展を具現しつゝある、この間

朝鮮貿易 は當期中の輸移出一億七千五百萬圓と輸移入二億三百萬圓を算しこれを前年同期に比すれば前者に於ては八十三萬圓の增加を來し、全年の通計によれば輸移出三億四千五百萬圓、輸移入四億二千二百萬圓となり、前年より移出に於て二千萬圓を減じ輸移入に於て九百十萬圓を增加し、この結果その入超額は千七百萬圓を計上するに至れるか、これ主として米穀移出の激減に基くものとす

產業貿易 の狀態は前敍の如くにして朝鮮においては一昨年來の米不作續きにより著しく地方の購買力を減殺し、殊に期初以來金解禁の氣構へと緊縮政策の影響と因り一般商況概して不振に傾きをれるが、金融界は幸に平靜の狀態を持續し昨年十一月末に於ける同業者の預金は一億八千百萬圓、貸出は三億七千八百萬圓となり之を前年同月末に比すれば預金に於ては七分の減少を示し貸出に於ては五分四厘方の增加を示現した

要するに 最近朝鮮の財界は米不作の上に金解禁に當面し、一般商況概して不振の裡にありしも幸にその基礎產業は依然として發展の步を弛めず金融並交通機關等次第に整備せられつゝあるは前既に報告せし所なり。而して從來朝鮮に於ては農業に主力を注ぎ逐年顯著なる發達をなしつゝあるは周知の事實なるも、この後は倍々天然資源を開發して各種產業の伸展を促し就中工業の振興を策することは朝鮮の富力增進上最も緊急のことと信ぜらる

起債市場の標準金利 六分パーと決定 水利資金には無影響

昨秋以來低迷狀態にあつた起債市場は、本年に入つても依然として見送り狀態であつたが

最近 に至つて興業債券一千萬圓、中國合同電力五百萬圓、新潟電氣の七十萬圓が何れも六分パーで引受けが成立した、これを手數料その他の點から見ると六分二厘程度となるが、標準が六分となつたところだつたので一般に注目さるゝに至つた。

從つて この成り行き如何によつては更に社債や手形や商業證券の乘替が一齊に行はれさうな形勢であるが、興銀債券は二年据置の五年償還中國合同電力社債は三年の短期物で長期物は依然として見送られさうにない、金解禁後多少資金の海外流出を見たが資金偏在の傾向は

依然 として緩和されさうにもなく一流銀行の名手形は東西兩市場とも三億圓に達する短期社債の乘替は一時に殺到する一方と見られてゐるほか借替を要する高利債も相當あるので、これ等の外債の金利が一齊に引下げられたので電力會社筋ではこの機を狙つて外債發行を計畫してゐる向きも一、二にとまらないらしい從つて沈默を破られた起債市場は外債前途を樂觀するに至る機運である

鮮內 においては地方債も割合に高利債借替は大體昨年中に終り現在殘つてゐるものは七分三厘の平壤府、京城府公債位のものであるがこれは昭和二年三月の發行で五ケ年据置となつてゐるため直に繰上償還に行かず殖銀としては毎年上期の資金として一千萬圓程度の取入れを必要とするがこれは解禁後今年の資金需要の

前途 の見定めがついてから三月に入つて徐ろに手當てを進める模樣で、形勢をねらつてなるべく有利な條件によらんと機會を待つてゐる、かくて、起債市場の標準が六分パー見當ときまつた以上今後多少の暴騰を見るとしても水利組合資金の貸出しには差あたつて影響がないことが明かとなつた譯である

興業債の應募成績良好 證券市場好轉か

【東京電報】十四日發行された勸業債券第三十一回興業債券一千萬圓は申込額が締切直に豫定額の三倍に達し期日締切りの盛況を呈した、解禁後の見とほしが確然とせぬが適當な投資を求めてゐる市場にとつては償還期限五年といふ短期のものは有利とみられるのが今回の興業債券とほゞ同樣な條件によつて發行される債券も相當現れさうである、從つて久しく沈滯氣分にあつた起債市場は幾分活氣を呈してくるだらうと觀測されてゐる

現送七百五十萬圓 十四日のこれあ丸

【東京電報】本郵船これあ丸は十四日橫濱經由濠洲港に向つたが、同船は三井銀行の五百萬圓、ナショナルシチー銀行の二百萬圓、ネザーランド銀行の五十萬圓計七百五十萬圓の現送金貨を積載して出發した

正貨準備 十億臺割れ 來週實現模樣

【東京電報】十四日シチー銀行は日銀より二百萬圓を兌換同日橫濱より、これや丸で現送したので十五日鮮銀の日銀正貨準備高は十億四百八十七萬八千圓となつたが尙この外シチー外一行から兌換申込みがあるので、十億圓臺割れは來週早々あらはれることが確實となつた、因に一月十一日以來の正貨兌換高は八千二百二十二萬三千圓である

一月中 商品擔保貸出

京城商業會議所調査、一月中の京城組合銀行商品擔保貸出は總計百五十八萬七千九百八十圓で前月に比し六萬七千四百五十五圓を減じ、前年同期に比し二十二萬六千九百四十一圓を減じた、この內現物保管の分は五萬三千八百圓、證券保管の分百一萬四千八百十圓で、前月に比し前者は二萬九千百二十二圓を增し、後者は九萬六千五百七十七圓を減じた、なほ朝鮮產品、輸移入品別內譯左の如し(單位千圓)

	一月中	前月比較
鮮產品		
現物保管の分	二六七	△ 四四
證券保管の分	七五六	△ 六一
計	一、〇二三	△ 一〇五
輸移入品		
現物保管の分	三〇六	七二
證券保管の分	二五七	△ 三五
計	五六四	三八

	同	對前月增減
貸付 當月中	三六、七九九	△ 三、〇四六
回收高 當月中	三九、一四四	△ 四、七三〇
月末現在高	一三、八八〇	△ 二、三四四
對前年同期增減	…	△ 七、〇五四

朝鮮銀行總會

朝鮮銀行定時總會は十五日東京支店に於て開催營業狀況及諸計算報告を承認左の如く利益分配案を可決した

一金二百八十一萬一千圓當期總益金▲千百八十六萬二千圓當期總損金▼差引九十三萬八千九百八十四圓▲外に二十萬四千圓前期繰越金▲合計百十四萬三千圓▲此の處分左の如し

▲三十五萬圓損失補塡準備金▲五萬圓配當平均準備金▲五萬圓役員賞與金及交際費▲金十萬圓新株配當金(年四分)▲二十二萬三千圓後期繰越

尙任期滿了につき改選の結果は監査役一名任期滿了につき改選の結果伊藤紀兵衞氏を再選重任と決定した

戸津學氏洋行

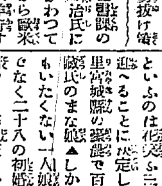

殖銀勸業金融課長伊藤明治氏に入れかわつて殖銀から歐米各國へ洋行する人は勸業金融課長の戸津學氏に決定した、これがため殖銀では左の如く人事異動を行つた(寫眞は戸津氏)

殖銀幹部異動 (二月十四日附)

勸業金融課長を命ず 祕書課 伊藤明治

勸業金融課長を免ず祕書課勤務を命ず 勸業金融課長 戸津學

歐米各國に出張を命ず 祕書課 戸津學

京城府內の糖粉界混亂 淺見氏の破綻から

大正信託および淺見商店の破綻から端を發して從來淺見氏と關係淺からぬ府內の糖粉商が一齊に苦境に陷るに至り府內の糖粉界に一大波紋を投ずるに至つた、即ち鐘路方面において第一人者と目せられてゐた黑川商店は十四日に至り、六千圓の不渡りをだすに至つたが、これと共に太平通り二丁目の某商店、黃金町五丁目の某商店、同二丁目の某商店出張所、龍山の某商店、吉野町の某商店、岡崎町の某商店なども何れも糖粉業並に關係業の大手筋が行き詰りを傳へらるゝに至つた、これ等の商店は必死となつて當局の諒解に縋する切拔け策を講じてゐるがその成り行きについては銀行方面でも少からず憂慮してゐる、すでに破綻を暴露した鐘路黑川商店の關係銀行は殖銀、漢銀、山口、韓一の五行で債權總額は七萬圓に達し、更に三井、鮮銀糖粉關係の債務を合すると十萬圓に達すると傳へられてゐるが、今後の整理方針については容易に決定しかねる模樣で結局は三井が融資を中るよりほかに仕方はあるまいとの觀測が有力である

海外砂糖市場

キューバ粗糖	二月限	一弗三五分ノ一
ジャワ糖	同	一〇ギルダ四分ノ三
倫敦糖	同	九志丁度

一月中 組銀預金貸出

京城商業會議所調査 一月中の京城組合銀行預金、貸出は左の如し(單位千圓)

預金	一月中	對前月增減
當月中受入高	二六、五五九	△ 四、三〇〇
當月中拂戻高	三四、三三三	△ 三、一六〇
月末現在	八七、七九八	五二、三〇一

廿三回 殖銀營業景況(下) 有賀頭取演述

貸出資源 翻つて貸出資源の方面を述べんに、當期中債券の發行をなすこと九回、その總額千三百四十六萬餘圓で、內一千萬圓は大藏省預金部引受、殘額四千八百萬圓は一般公募に依つたものである、而して此期に於ても低利借替の爲期限前償還を行ひたるもの二千萬圓あり、一面期限到來のものを合せて償還高合計三千四百萬餘圓にして此期末發行高一億九千九百六十八萬餘圓を示し之を前期末に比ぶれば二千七百四十二萬餘圓の增進である。次に預金の當期末現在高は五千八百三十二萬餘圓にしてこれを前期に比すれば、五百二十萬圓の減退で、これは本期において金融組合中央金庫の預金を金融組合の預金勘定に振替へたるに因るものにして、これを除外して計算すれば、二百四十一萬餘圓の增進を見たる譯である

金組中央金庫 當行は去る大正七年十月創立と同時に、當時上金融組合の資金に關する中樞機關の事務を執り、金融組合聯合會の設立を見るに至るまで當行に於て餘裕金は當行に於て融通するの制を設けた、爾來十有一年、此間組合業務の調期的進展は時代に適應し、能く組合資金の運用と、これが調整上、何等の遺憾なからしめたが時運の要求により、地方と中央とを連絡する資金關係を一層密接ならしむる爲、本年十月朝鮮總督の命令により、名實共に金融組合中央金庫の事務に當ることとなり、特に一課を新設して專ら金融組合聯合會資金關係業務の統制指導に任ずることとなつた、而して當期末に於ける聯合組合中央金庫勘定は、預金に於て七百六十六萬餘圓、貸出に於て一千九百十三萬圓を示した

之を要するに 當期の當行業務は、經濟界不況の折柄なるに拘らず、概して順調の經路を辿りて業務一段の進展を示せること前述の如し而して損益計算亦良好にして、前例により各種銷却を行ひ當期純益金一百四十九萬餘圓を計上し得た

海外經濟電報

倫敦銀塊		二〇片一六分三
紐育		卅一仙八分
米棉		一八弗四分一
スチール株		一七九弗四分一
アナゴンダ株		七五弗六分三
日米爲替		四九弗八分三
英米爲替		四弗八仙一六分三
紐育銀塊		四三仙四分三

日銀帳尻 (十四日) (十五日)

	十四日	十五日
發行高	一、[illegible]	[illegible]
正貨準備	一、〇〇一、八六	減 一〇、〇五
保證準備	[illegible]	[illegible]
貸出高	[illegible]	[illegible]

東京コール (十五日)

翌日拂	一錢	乃至一錢二厘
無條件	一錢一厘	乃至一錢三厘
普通	九厘五毛	乃至一錢一厘

對外爲替 鮮銀建値 (十五日)

對米	四十九弗八分三
對英	二志〇片十六分五
對支	九十九兩八分七

鮮銀帳尻 (十四日)

發行高	九七、[illegible]	△ [illegible]
正貨準備	[illegible]	
保證準備	[illegible]	△ [illegible]

取引停止

京城府昌信洞七九 丸一ゴム代表者 丸山柱一▲會社員 京城府黃金町三ノ二九一 島田聰太郎▲京城府鐘路四ノ六 糖粉 黑川代激

落穗

▲昨年夫人の訃に會つて以來久しく孤閨にさびしい生活を續けてゐた殖銀の調査課長守屋[illegible]氏に春や巡つて來つて嬉しい話が持上がつた▲といふのは本年三月新嫁さんを迎へることに決定した▲新婦は里宮城縣の素封家で百萬長者池田家の令孃で▲しかも眼に入れてもいたくない一人娘とあるばかりでなく二十八の婚期もふくよかな肉つきの美人だといふ▲三國一の婿殿と選ばれた守屋氏は殖銀ではこのごろ寄ると羨望の的となつてゐるが▲まだこの上にそこらの女にふられることにおいては常習犯となつてゐる、有眼無家が癖絶するほどのことがある▲それは新婦は十七、八のころ一度守屋氏との間に縁談が持ち上つたことがあるそうだが▲それ以來守屋氏を慕ぬほど思ひつめて時機をまつてゐたそうだ▲月日は流れてこゝに十數年思ひがなかつたといふのだからすばらしい▲そこで同鄕の朝鮮公論社長石森氏觀醉を寄せていはく

『▲湯豆腐の肌なめらかや春立ちぬ』▲これに對して守屋三歳氏返句を寄越さぬと石森氏は不平相に語つたこと

株式 (十五日)

京取短期

銘柄	寄付	大引	高値	安値
京取 前	[illegible]	[illegible]	[illegible]	[illegible]
京取 後	[illegible]	[illegible]	[illegible]	[illegible]
鐘新 前	[illegible]	[illegible]	[illegible]	[illegible]
鐘新 後	[illegible]	[illegible]	[illegible]	[illegible]
大新 前	[illegible]	[illegible]	[illegible]	[illegible]
大新 後	[illegible]	[illegible]	[illegible]	[illegible]
安取 前	[illegible]	[illegible]	[illegible]	[illegible]
安取 後	[illegible]	[illegible]	[illegible]	[illegible]
東新 前	[illegible]	[illegible]	[illegible]	[illegible]
東新 後	[illegible]	[illegible]	[illegible]	[illegible]

算定と日步

銘柄	算定	日步	代引
京取	[illegible]	[illegible]	[illegible]
取新	[illegible]	[illegible]	[illegible]
紡新	[illegible]	[illegible]	[illegible]
鐘新	[illegible]	[illegible]	[illegible]
東新	[illegible]	[illegible]	[illegible]
安取	[illegible]	[illegible]	[illegible]

東株短期市場

	寄付	大引	高値	安値
前	[illegible]	[illegible]	[illegible]	[illegible]
後	[illegible]	[illegible]	[illegible]	[illegible]

安東株式

	前日	本日
當限 前寄	[illegible]	[illegible]
先限 後寄	[illegible]	[illegible]

大株短期

銘柄	寄付	大引	高値	安値
大新 前	[illegible]	[illegible]	[illegible]	[illegible]
大新 後	[illegible]	[illegible]	[illegible]	[illegible]
鐘新 前	[illegible]	[illegible]	[illegible]	[illegible]
鐘新 後	[illegible]	[illegible]	[illegible]	[illegible]
日產 前	[illegible]	[illegible]	[illegible]	[illegible]
日產 後	[illegible]	[illegible]	[illegible]	[illegible]
東新 前	[illegible]	[illegible]	[illegible]	[illegible]
東新 後	[illegible]	[illegible]	[illegible]	[illegible]
日魯 前	[illegible]	[illegible]	[illegible]	[illegible]
日魯 後	[illegible]	[illegible]	[illegible]	[illegible]

大株長期

銘柄	前寄	前引	後寄	後引
大株	[illegible]	[illegible]	…	…
同新	[illegible]	[illegible]	[illegible]	[illegible]
日產	…	[illegible]	…	[illegible]
同新	[illegible]	[illegible]	[illegible]	[illegible]
郵船	…	…	…	[illegible]
同新	…	…	…	…
鐘紡	[illegible]	[illegible]	[illegible]	[illegible]
同新	[illegible]	[illegible]	[illegible]	[illegible]
日観	…	[illegible]	…	[illegible]

短期建玉表

	賣方	買方	建玉數
京取	[illegible]	[illegible]	[illegible]
新	[illegible]	[illegible]	[illegible]
新	[illegible]	[illegible]	[illegible]
新	[illegible]	[illegible]	[illegible]
新	[illegible]	[illegible]	[illegible]
取	[illegible]	[illegible]	[illegible]

	出來高	累計
短期	[illegible]枚	[illegible]枚
長期	[illegible]枚	[illegible]枚
當日	[illegible]枚	

東京現株

銘柄	
株	[illegible]
同新	[illegible]
鮮銀	[illegible]
同新	[illegible]
殖銀	[illegible]
同新	[illegible]
東拓	[illegible]
同新	[illegible]
富士紡	[illegible]
日石	[illegible]
滿毛	[illegible]

期米 (十五日)

▲仁川

	當限	中限	先限
前場 一	[illegible]	[illegible]	[illegible]
二	…	…	[illegible]
三	…	…	[illegible]
四	[illegible]	[illegible]	[illegible]
五	…	[illegible]	[illegible]
六	[illegible]	[illegible]	[illegible]
七	[illegible]	…	[illegible]
八	[illegible]	[illegible]	[illegible]
九	…	…	[illegible]
十	[illegible]	[illegible]	[illegible]
後場 一	[illegible]	[illegible]	[illegible]
二	…	…	[illegible]
三	[illegible]	…	[illegible]
四	…	[illegible]	[illegible]
五	…	…	[illegible]
六	[illegible]	…	[illegible]
七	…	…	[illegible]

帳入値段	[illegible]	[illegible]
取組高(石)	[illegible]	[illegible]
出來高	[illegible]	累計 [illegible]

◇東京

	前場	後場
當寄	[illegible]	[illegible]
止め	[illegible]	[illegible]
中寄	[illegible]	[illegible]
止め	[illegible]	[illegible]
(一)〜(八)	[illegible]	[illegible]

◇大阪

	前場	後場
當寄	[illegible]	[illegible]
止め	[illegible]	[illegible]
中寄	[illegible]	[illegible]
止め	[illegible]	[illegible]
(一)〜(十)	[illegible]	[illegible]

引アト 四十四錢

	前場	後場
◇兵庫 先限寄付	[illegible]	[illegible]
止め	[illegible]	[illegible]
◇下關 先限寄付	[illegible]	[illegible]
止め	[illegible]	[illegible]
◇桑名 先限寄付	[illegible]	[illegible]
止め	[illegible]	[illegible]

鮮內延べ (十五日前場)

	前寄	前止	後寄	後止
◇釜山 二中	納	…	納	…
二末	[illegible]	[illegible]	[illegible]	[illegible]
三中	[illegible]	[illegible]	[illegible]	[illegible]
三末	[illegible]	[illegible]	[illegible]	[illegible]
◇大邱 二中	納	…	…	…
二末	…	…	…	…
三中	[illegible]	[illegible]	[illegible]	[illegible]
三末	[illegible]	[illegible]	[illegible]	[illegible]
◇群山 二中	納	…	…	…
二末	…	…	…	…
三中	[illegible]	…	…	…
三末	[illegible]	…	[illegible]	…

大阪期米喰合

	賣方	買方	取組高
當限	[illegible]	[illegible]	[illegible]
中限	[illegible]	[illegible]	[illegible]
先限	[illegible]	[illegible]	[illegible]

◇大阪棉花

	寄付	止め
前場 當限	[illegible]	[illegible]
先限	[illegible]	[illegible]
後場 當限	[illegible]	[illegible]
先限	[illegible]	[illegible]

大阪市中外棉唱

ミドリング	三月積	[illegible]
ストリクトミドリング	同	[illegible]
ベンガル	同	[illegible]

◇右綿二十五センチメートル

	前場寄付	前場同引	後場寄付	後場同引
◇大阪綿絲 二月限	[illegible]	[illegible]	[illegible]	[illegible]
三月限	[illegible]	[illegible]	[illegible]	[illegible]
四月限	[illegible]	[illegible]	[illegible]	[illegible]
五月限	[illegible]	[illegible]	[illegible]	[illegible]
六月限	[illegible]	[illegible]	[illegible]	[illegible]
七月限	[illegible]	[illegible]	[illegible]	[illegible]
八月限	[illegible]	[illegible]	[illegible]	[illegible]

	寄付	止め
◇橫濱生絲 前場 當限	[illegible]	[illegible]
先限	[illegible]	[illegible]
後場	●休會	
◇現物最優等	一二〇圓	

	前日	本日
◇銀平 前寄	[illegible]	[illegible]
後寄	[illegible]	[illegible]
當限	…	…
先限	…	…

大阪砂糖前後場

	寄付	大引
當限 前	[illegible]	[illegible]
當限 後	[illegible]	[illegible]
先限 前	[illegible]	[illegible]
先限 後	[illegible]	[illegible]

大阪砂糖現物

日糖(S.T.)現物 二十圓七十錢

市中米際進値

丸キ四等新米	二四圓三〇
白米御値(日)	一九圓〇〇
仁川一等白米	二五圓九〇

京城手形交換高 (十五日) 枚數 [illegible] 金額 [illegible]

株式 阪地不味に弱保合ひ

前場 十四日後場閉散保合の機先、今朝は又阪地の小戻りを入れて東新百六圓丁度と前日の止値より四十錢高に寄付きしもアト續かず結局阪地の引際小戻りに弱含みを見せ、かくのごとくなので今の鐘新期に乘出す向はなく只新田の小口買物以外には松山手仕舞、立山難平があつたのみで市場は又も閑散を呈してゐた、即ち昨後場の止値に比し東新は二十錢安であつた

概して手堅

後場 前場保合の機先、後場は又復阪地の小戻りを入れて東新は百五圓七十錢と前止より三十錢高に寄付き程無深く結局六圓二十錢と大引し、概して手堅き商狀を呈しなほ京株は十七、八十錢とて小口商狀があつた、即ち昨後場の止値に比し東新六十錢高であつた

財界不況の折 高値は賣安全か

頃來一般が不景氣の深刻化に脅えて自己勘定に囚はれた値頃觀から賣叩かないでも讓らず知らず賣込みた爲結果短期株は勿論現物方面までも株ガスの傾向を顯著にせる際とて僅かの材料も却つてこれ等に刺戟を與へ東新も先頃一齊反動高を演じ一ケ月に亘る釘付保合の陰鬱にあつたかの感を呈した、但し財界四圍の事情がまだ好轉の域に達して居らぬ折柄、高値の買進みは警戒され利喰一巡後は却つて賣向はれんかの風情を示してゐる、かくの如くなので折角堅調に向つた諸株もこの邊で押目を留めて目下整理場面の淺目を保つてゐる結果であるが今後の財界の實勢が政府に有利となり政局安定となつたとしても現今の不振なる狀態を一變することは至難であり矢張り當分は財界不況に逼迫されるものと觀られてゐる

暫くは一喜一憂

最近短期市場は渡株の不足から逆日步又は無日步となつてゐるに拘らず散派は財界四圍の不良から依然安心して賣込んだまゝ動かなかつたが一向に下らず東新の弛きは百圓臺を固く維持して全く難攻不落の商狀を呈してゐる、かくの如くなので財界の不況も近來の大閑散も殆んど無關心の態にて逐に賣込める散派の踏み退きも加はつて京紡の新規買物入り込みそこに東株場は一轉硬化した、併し高値に上つた處は財界の警戒と賣方の逆襲に掣肘し買方の高踏から御高値又も伸惱むと言ふ狀態である、晋

つよきよわき

株式 久しく悲觀の狀態にあつた株式界も二年越の今日漸く春色を帶ぶるに至り市況はやゝ活氣づいて來た

▲これは一般が自己悲觀にとらはれて賣らず知らず賣込みたる結果が主因ではあるがその動機は自由解禁の好感から買京紡が買進んで來たためである

▲何分鞘株は一應相場の上に出盡くしたかの觀もありかつ又取組の整理の進捗で可なり少くなつてゐる點から見ると買方に有利な處もあるが

▲しかし鞘株が出盡くしたからといつても

▲いづれにしてもこゝは強弱共に相當考慮を要する所である

期米 相場は依然保合である

▲矢張りこゝ暫くは双方の策動で一喜一憂を續けるものと見られたが取組はドンく殖へるのでこれがどちらに破れるかと步から注目を惹いてゐる

▲殊に正米筋の賣物が益々增加してくるのでこれが何程鞘米化すか否かも問題となつてゐる

▲そこへ正米は益々堅行きが持はないといふのだからこれ等が果して如何ん如何相場を脅かす材料となるものと見られてゐる

期米 買物薄きに新味なし

前場 材料なしで手の出し樣のない市場は今朝も當限四圓二十八錢中限不中先限六圓十九錢と閑散に寄付したるもアト阪地の手堅き商狀を受けて、買物漸く加はつて引際二十錢と飛ぶに至つたが、その間に僅か二錢の動きに過ぎぬ狀態であつた

依然閑散

後場 前場新味乏しき機先、後場も阪地の鞘りなきを入れて氣乘らず先限二十六圓十九錢と前止より一錢安に寄付きたるもアト續かずに三錢宛は二十錢間を繰返し全く閑散を呈してゐた

警戒深甚に 商內又も寂る

今朝は阪地の小寄きを入れて仕手は全く氣乘らず只東新に對し松山の手仕舞、立山難平、新田買進み等があつたのみで他は見るべきものとてはなかつた、即ち今朝の出來高は東新一五〇枚でうち三〇枚以上の手口左の如し

東新 賣方松山一六〇田中道六〇 ▲買方立山一二〇新田八〇日榮三〇

本玉

十五日前場までに於ける百枚以上の建玉左の如し

京取 賣方松 二、三八〇新田八一〇京取七五〇正崎七二〇立山四〇▲買方南三、二三〇洪效一、八六〇日榮五三〇金龍五〇〇山口四〇〇

大新 賣方總泰二三〇田中道二〇〇▲買方京證一八〇新田一〇〇

東新 賣方田中迪六三〇立山三五〇白藥二六〇正崎二〇〇▲買方白井三〇新田二八〇松山一六〇立山一六〇總泰一五〇南一七〇

現株賣買ヲ得意トシ取引安全確實ヲ本位ト致シテ居リマス
ベニマゴ現株店
本店 釜山府本町二ノ七 長距離電話 六五二、九〇六
出張所 京城明治町一ノ二 長距離電話本局 一五三一番

正米事情に就き 久保氏の談

力武精米部の久保氏は去る十日出發して忠南忠北の正米事情を詳細に調査し十四日の晩歸仁したが同氏の談に依ると農家の持米は未だ相當あるも中農以下は最早殆んど賣盡し大地主の持米が主である、殊に本年の米は等外米の多數によつた品が出來るが此邊の値頃では容易に賣出しないのみか中には二ケ年續きの凶作況とて値段の如何に拘らず納付の成績を見た上でないと賣出さぬと云ふ向が多い、從つて京城への出廻りが非常に減じてゐる所によつて財界の實勢は未だ不良を續けてゐる爲なのでこれを動機に暢樣に轉じるものとは思はれず

は籾の品質不良に合格米の勵與も少なく只總山、灣州、滿安等が籾擂りをやつて居る位で平澤、成歡等では合格米が取れないといふ狀態であつた、而して仁川へ出廻つて來る籾の如きは產地の商人が合格米に取れるやうな品を選擇した殘りであるから是れを白米に加工しても步止りが惡いのは當然だと思ふて居る今回は別に原料の買附けに行つたわけでなく徐ろに地の買物が少ないので只その樣子を見に行つた迄である、然し一朝相場が直り足に向いて白米の賣行が良好になると何所かに隱つた貨物のある事丈けは確めて來たわけである云々

一般に強氣で 目下時期待

去る九日京都で開催の甲種會に列席した京店の新田氏談によると今回は北國、九州、朝鮮等から集つてなかくの盛會であつた、而して關東一般から北海道朝鮮方面は既に產地が出越となつて居るので何れの頭も強く只九州方面が豐作地として產地に米が例年以上殘つて居ると云ふ事であつたが一般の意嚮としては強氣に一致し只目先の環境の不良で伸惱むも一度は正米事情と環境と相反した相場を出現するものと見做しその時期待ちといふ狀態であつたと

訂正

十四日別欄東京現株滿鐵以下訂正す

滿鐵	[illegible]
日新	[illegible]
東拓	[illegible]
同新	一〇〇
富士紡	[illegible]
日石	[illegible]
鐘紡	[illegible]

釜山白米の九州移出增加

【釜山電話】慶南白米の內地移出は逐年增加の趨勢を辿りつゝあり殊に本年の米は等外米の多發によるも精米業者は益々移出販路の擴張に努力した結果最近釜博、日發航路の開始に伴ひこれ等汽船の利便と運賃及時間等の關係上有利な立場となつたので從來長野、長崎縣等を主なる販路としたるに拘らず最近は福岡、長崎兩縣を主として相當活躍しつゝあり移出量も漸增を見るに至つたので兩地間の經濟的關係は一層密接の度を加ふるものと見られてゐる

大阪期米手振 (前場)

賣方、荒野、岡米、牛尾▲買方、村岡、小河、藤本

正米

京城 ⑥三等二十四圓六十錢 地摺玄米上二十二圓三十錢 二十二圓六十錢一等精白十九圓 白米上二十四圓十錢 上六錢九厘六錢七厘十六錢五厘

大豆 龍山十四圓六十錢 長湍十四圓八十錢 原十四圓八十錢

仁川 ⑥三等廿四圓七十錢 ⑥四等廿三圓 廿三圓十錢 丸へ四等廿三圓廿五錢十錢 上物六錢八厘在來種六錢五厘一等白米 ⑥同廿五圓九十錢 精米組合一等白廿六圓卅錢になるが

大豆 長湍十四圓二十錢龍山十四圓六十錢江景十四圓南市鎮十四圓天安平澤十二圓八十錢滿州十三圓にてこれも取引は殆んど出來ざる狀態である

何れも取引は閑散であつた

釜山 明休日控へ賣物漸く各地のダレ氣味に買手は悉跛して手控へ氣配も十錢方下落ひ精米筋の原料買ひ小口に亦々あり慶北穀良二十三圓三十錢神力二十四圓三十錢慶南穀良二十四圓八十錢神力二十四圓三十錢見當を唱へ四千四百叺の取引があつた

大邱 各地の不味と休日控へに氣乘らず小口精米筋の手當僅少ありしのみにて市場閑散相場穀良二十五圓丁度神力二十四圓四十錢を唱へた

仁 客 期 本 米 位 川 顧 大

仁川期米本玉表

當限 賣方	[illegible]	
買方	[illegible]	
中限 賣方	[illegible]	
買方	[illegible]	
先限 賣方	[illegible]	
買方	[illegible]	

仁川穀物出入 (十五日)

移出 米 (貨)	[illegible]	
米 (叺)	[illegible]	
米 (俵)	[illegible]	
豆 (叺)	[illegible]	
白米	[illegible]	
同二斗入	[illegible]	
玄米	[illegible]	
大豆	[illegible]	

群山廻米報 (十五日)

	玄米	籾
船便	[illegible]	[illegible]
汽車便	[illegible]	[illegible]
牛車便	[illegible]	[illegible]
合計	[illegible]	[illegible]

風流奴茶屋 (4)

稻岡奴之助
完川芳三郎畫

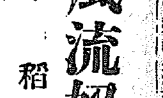

楠氏の嫡々

丑兵衞は意外な正次の言葉に驚かずにはゐられなかつた。一意專心忠義に身をさゝげた自分が主從はあしたにも夕べにも敵々ほろぼすことにのみ苦心して、家といふものや自分等の家族なんどを顧みる暇はなかつた。大將正次が兵を擧げてからの部下といふものは丑兵衞をはじめ大抵家もなく妻もなくひとり者であつた。それだけにかれ等は後顧の憂ひがなく、大將正次のため、大君の御爲に獻身的の働きをしてゐた、現にこの場に臨んでも男ばかり籠城してゐて、女といふものはほんの數へるほどより居なかつた。無論正次には妻といふものもなかつた、側女といふやうなものもなかつた。痛ら醜僧のやうな生活をしてゐたので、さうした潔癖な大將正次の口からかうした女のはなしを聞くといふことは、實に意外であらねばならなかつた。

けれども、今、この湯淺城が落城して、大將正次討死するとなれば、楠氏の血統は斷えてしまふのである、それが自分達主從にどれほどの痛恨であるか、正次の爲には二代の大忠臣である丑兵衞としては實に無念至極の極みであつた。

そこへ突如として正次の口から『都に殘した女の腹に出來た或る子』といふ言葉を聞くのは、久しい間鬱いた暗天にポッリと一流の曙の光彩を見たやうな喜びであつた。

『殿、しておのれの御子と仰せられますは?』

と丑兵衞はせき込んだ。

『されば、汝も知る通り、身が未だ京の町にあつて、自ら進んで洛中の間者となつて、洛中へ入込み、そこここと徘徊した時のことぢや、丑、笑ふてはくれるなよ、六波羅の祖なる或家を窺ひしとき、その家の娘と假りの契りを結んだが、一つには敵情を探る便利のため、一つは身の素性を人に怪しまれぬためであつたが、あゝ何の因果か、その娘の腹に宿つたは身の胤』

こゝまで話して來て、さすがの正次も丑兵衞の手前面目なげに眼を垂れた。

主從は暫く默つてゐたが、やがて正次は又

『去年の霜月、その娘から文の便りがあつて、兩のみも易々と玉のやうな男の子を擧げたといふて來たが、日々の軍議にまぎれ心ともなくそのまゝに打捨置いたのであるが、その後は母子共に何としたるか、やら、もしその子が健かであらば、諸あらう、楠家の嫡々』

正次は少し昂奮してゐた。

『丑兵衞、こゝぢや、汝身が亡き後に殘り、いかにもしてこゝをのがれて京へ上り、六波羅の網の目へ潛ね行き、その稚子を養育していづこの山の奧野の末にても成長させ、幸時運にも叶ひなば、三郎正次の志を嗣がせ、今一度楠氏の旗幟を翻らせて菊水の流を絶さしてくれい、頼む丑、三郎正次、汝への今生の頼みぢや、又、足利の勢ひ强く乘する隙がなかつたなら子々孫々この一事を傳へ傳へて、奸賊足利を滅ぼさせてくれい、そのほかにいふことはない、頼みといふはこれぱかりぢや』

正次は自分の帶してゐた韜懷の一刀を、韜のまゝ拔き取り、

『この小刀は御伯正秀公より賜はる一刀、稚子に與へて父正次を見る如くにせいと教へてくれい、又この百金は汝の路用にとらする、頼むぞ丑兵衞、さらばぢや』

かういひ終ると、彼は最うさつきのやうな女々しい大將ではなかつた、すつくと立上つて大音聲。

『馬曳けやツ』

聲は早やこの籠城へも喊聲たらしく、わあツといふ閧の聲、闇諍な天に向つてパッと立昇る火焔の光、僭々を惱立てゝそのであらう炎々と天を焦がして、四邊は眞晝のやうに明るくなつた。

さくら咲けとて世間がほめた 店に出來たさくら餠 明治町 木村屋

京城日報
朝刊
本紙朝夕共十二頁

外交時報
（毎月二回）二月中旬號（定價五十錢　郵送料二錢）
米國大使に與ふ　牛澤玉城
軍縮會議の形勢　米田實
歐羅巴の政治外交　松田道一
軍縮と英佛米　サイモンヅ
歐洲政局と國際聯盟　古垣鐵郎
支那の金本位問題　木村增太郎
太平洋平和保障機關　青木節一
ユーラシアニズム　田中耕太郎
黄白兩人種の增加率　西野入德
各國の失業救濟問題　川西實三
ケメラーと支那　田中秀利
印度は何處へ行く　伊藤滿雄
孫文の民權主義　岡部三郎
日米協調論　キャッスル
倫敦會議の情勢　本社調査部
最近世界外交
外交讀本
國際條約集
軍縮會議と日本（五十錢）
外交時報社

京城高等豫備學校生徒募集
高等普通學校卒業生　師範部　中學部　高等豫備部
高等專門學校受驗生　教員檢定受驗生
願書受付　二月十五日ヨリ四月九日迄
入學案內御希望ノ方ハ郵券二錢添付本校ニ申出ラルベシ
京城府古市町一四番地　電話本局二三二一番

寫眞機と材料アルバム類
思い切つて安い
山崎寫眞機店

鮮やかにのびる繪之具
目錄送呈
鳩居堂
京都寺町

陝範全乳
李王職御用
鐵道病院御用
太正堀肥醫學士場主
東亞牧場
（電話本局二五二番）

光輝ある三十年の歷史は遂に最良のキャラメルを完成せしめたのです
森永ミルクキャラメル
一個五錢・十錢

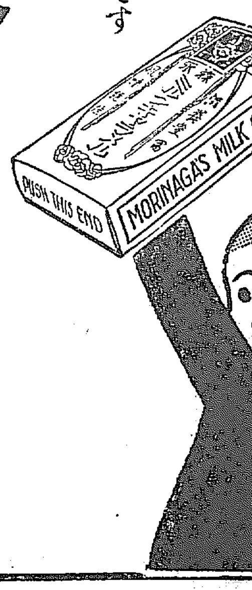

K—74

世界第一、良品廉價
ハフィス高級時計
特徴　振動不感　指示正確　機械堅牢　日章印極厚側
세계제일의량품을염가로제공합니다
하ᄫᅵ스고급시계
특장은여러가지가다절하고그계가즉다한니다
朝鮮特約店

釜山 戎時計店
馬山 成功堂時計店
大邱 木村時計店
大田 安藤時計店
群山 川原時計店
全州 古宮時計店
光州 藤本時計店
木浦 田邊時計店
仁川 糸岐時計店
京城 木島時計店
同 田中時計店
同 天眞堂時計店
平壤 丸天時計店
同 小林時計店
鎮南浦 藤田時計店
新義州 原田時計店
元山 拇屋時計店
咸興 中村時計店
羅南 伊藤時計店
清津 磯本時計店

鎭咳祛痰劑
ブロチン
氣味佳良、服用容易、效果確實、副作用絕無
急慢性呼吸疾患の咳嗽喀痰を伴ふ諸症並に百日咳に卓絕なる效果を有す、老幼を問はず安んじて應用せらる
錠、末、液劑の各種　（說明書進呈）
三共の薬品
東京室町　三共株式會社　大阪、臺北、紐育

油肝き易み飲
乳肝共三（特許）
生長期の虛弱兒童には唯一無二の滋養强壯劑なり
さわやかな香り……心地よき酸味
兒童も喜んで服用すべし
約10倍の水又は溫湯でうすめ、甘味を附して用ふ
包裝　250瓦入　500瓦入　の二種（文獻進呈）
三共の薬品
東京室町　三共株式會社　大阪、臺北、紐育

蜂ブドー酒
人生を五十年と云ひ　六十歲を迎へて還曆と云ふ　なれども米壽にして尙ほ壯者を凌ぐ氣けだし……「蜂ブドー酒」愛用の賜！

販賣元　合資會社近藤利兵衞商店
醸造元　合資會社神谷傳兵衞本店

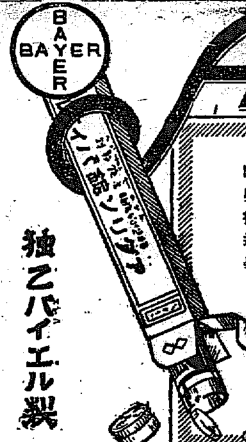

ADALIN
催眠鎭靜劑
アダリン
アダリンは神經衰弱、神經性不眠、心悸亢進症等に卓效あるのみならず、ヒステリー、小兒痙攣、動脈硬化症性諸障碍、船車暈豫防等に奏效迅速的確なり。
又本品は無味無臭、服用容易、持長服用するも副作用なく、無害にして習慣性を來す事なし。
加之睡眠は極めて自然的、覺醒後は爽快、何等の不快作用なき事等は歐和醫大家の確認する所なり。
三〇錠(〇・一)壹圓五錢
一〇錠(〇・一)四拾六錢
バイエル・マイステルルチウス薬品合名會社
神戶局郵便私書函一〇七
各地薬店に販賣
說明書進呈
獨乙バイエル製
AD. 139 b

資本金五千萬圓
株式會社山口銀行京城支店
本店大阪市

胸に高鳴る名酒のときめき
ヘルメス
ウヰスキー
H317

小粒 大粒
銀粒の仁丹
ポケット入　四顆入
消化不良に卓効ある
銀粒は仁丹主劑の外貴薬朝鮮人蔘及びヴィタミンBを配合す
●仁丹は滋强、調聲、精神爽快、口腔芳香、保健救急の爲め
氣分惡しき時　口中惡臭の時　音聲を使ふ時
執務勉强の時　疲勞倦怠の時　船車旅行の時
運動散步の時　集合觀劇の時　宴會喫煙の時
食前食後　訪問接客の時　惡疫流行の時
等日常之を「護身藥」として二、三粒絕えず活用あれ
仁丹のハミガキ・仁丹の体溫計

商業登記公告
[illegible]
鎭南浦支廳

商業登記公告
[illegible]
開城支廳

三國間の下交渉席上 英佛間の大激論
佛の要求噸數に從へば 英國の八割三分となる
米國の斡旋效なく散會

【ロンドン十四日發電】軍縮會議も、イタリーを除く四國の態度鮮明により漸く具體的交渉に入り、マック首相のいはゆる「二國又は三國間の下交渉」はまづ十四日の英、米、佛三國全權會議を以て開始された、十四日の三國會議には十三日發表されたフランスの艦明計中に提示された航數その他の數字を中心とし英米間に主として論議され、二時間余にわたつて行はれた、先づイギリス側はフランスの要求噸數がイギリスの保有噸數の八割三分に當るを指摘し、その引下を要求し若しフランスがこれを容れざればイギリスの保有噸數は當然變更さるべく、その結果アメリカの所要量も變更され又日本の要求にも影響し、斯くて會議は遂に收拾し難きを力說したが、佛全權はフランスの要求は飽くまで獨自の要求で他國の變更等は關知するところでないと强硬な意見を吐き、茲に英佛間に激論戰はされアメリカ側の斡旋の甲斐もなく何等の協調點にも到達し得ず散會した

しかして英國はフランスの數字は多分の驅引ありとにらんでゐるが、佛國はこれを最後的數字なりと力說し、英國にこれを基準とさせようとしたもので、この問題につき英米間の足かためが出來上らぬ內は會議は容易に進展すべくも見えぬ次第である

軍縮會議愈よ本筋へ

【ロンドン十五日發聯合】日、英、米首席全權たる若槻、マクドナルド、スチムソン三氏はおの〳〵二、三の全權を加へ、十七日午後三時よりセント・ジェームス宮殿で會見することゝなつた、これを以て軍縮會議はいよ〳〵本筋に入るのである

マック首相 別莊で靜養

【ロンドン十四日發電】マック首相はチエッカース別莊へ出發、週末の土、日兩日を同地で過ごす筈

ブリアン全權提唱の 地中海政治協定
英伊全權とも私的交渉
「太平洋四國協定」程度のものか

【ロンドン十四日發電】英米佛間には地中海に關する政治協定問題がフランス全權ブリアン氏によつて提出された、即ちブリアン氏は九日米國全權スチムソン氏と會見、本問題をはじめて會談の題目とし次いで十三日には英國全權マクドナルド氏をも加へ三氏間の協議に擴大されたがブリアン氏は同日別にイタリー全權グランヂ氏をも訪問、右問題につき意見交換をなした、英米の態度は未だ判明せぬが會議の進行如何によつて或はこの方面の形勢が他の問題に先んじて進展するやも知れぬとみられてゐる、然し協約の性質は太平洋四國協約に類するものとなるべくそれ以上强力なものは望み得られないとフランス側にても認めてゐる

愈よ實戰に入り 最後迄攻勢申合せ
既に百八十名は確實
政府與黨、最後の凝議

【東京電話】政府與黨では終始緊密な連絡を保ち、選擧戰に當つて萬遺漏なきを期して居るが十五日午前十時半より原總務、宮田幹事長、安達內相は本部にて總體協議した結果

一、いよ〳〵實戰に入るに當つて一府戰線の統一、聯絡に努め最後まで攻擊をとること

一、既に當選圈內に確實に入つたもの百八十餘名となり、この外四十餘名は最後的努力により當選し得る確信あり

一、前代議士殊に新人苦戰の者は特に應援す

一、選擧期日二、三日前迄に、安達內相に本部の名を以て候補者に激勵電報を發する

といふに一致し、種々打合せをなすところあつた

奇怪に堪へぬ 與黨勝利の理據
濫立候補の整理多難
◇—强いて求むれば干渉と買收
森政友會幹事長談

【東京電話】森政友會幹事長は左の如く語る

政府は全國地方長官をして極めて綿密なる當選豫想表を作成せしめ、刻々報告を徵しつゝあるが最近即ち二月五日前後に民政黨の當選者二百卅六名、政友は二百三名なる豫想を爲してゐるやうである、政府は如何なる根據に基いてかかる豫想をなしてゐるのであるか、既に行はれたる全國市町村會議員選擧に於ける投票總數に根據を置けば政友三百六萬票、民政二百六萬票で百萬票の差がある、たゞ時々行はれた補缺選擧では民政が勝つたが、これは大干渉の結果である、今や政友會は新總裁を迎へ統一せる陣容の下にこの選擧に臨まんとせるに對し、與黨は金權、官權に依賴し候補者濫立し、政府は、その整理に狼狽してゐる、然も現內閣の暴露戰術たる疑獄事件は、遂に自らをくびるの結果となり更に批評に終始せる財政經濟政策は不景氣失業

濱口首相獅子吼
民政黨關西大會

【大阪電報】民政黨關西大會は濱口總裁を迎へて十五日午後一時より大阪中央公會堂において開催、宣言決議を合して聽衆約二萬、宣言決議文を可決し、濱口總裁は約一時間にわたり演說を試み激賞を博したるところあり、午後五時盛會裡に散會

第二會場でも 八大政策强調

【大阪電報】十五日午後四時三十分より開會の大阪中央公會堂に於ける民政黨關西大會に臨んだ濱口首相は午後四時五十分まで前後一時間にわたる大獅子吼を終り天王寺第二會場に赴き約二十分間にわたつて民政黨の八大政策を强調し未曾有の盛會裡に午後五時卅分閉會したが首相はいさゝかの疲勞の色も見せず直に花屋に入り支部幹部が選擧戰に就き取つた後は專ら靜養に努めてゐるが十六日は更に午前九時卅分大阪發特急にて名古屋に向ふはずである

第五回政友公認 十七名發表さる
累計二百七十一名

【東京電報】政友會では十五日左の如く第五回公認候補十七名を發表した、これで總計二百七十一名となつた、なほ近く宮崎その他の公認六、七名を發表するはず

千葉 一區鈴木隆、川島正次郎

和歌山 一區木本主一郎、松山常次郎、二區世耕弘一、三尾邦三

大阪 一區板野友造、平賀周 二區山本芳治、三區上田孝吉、四區森田政義、五區岩多孝治、六區山口義一、同井坂豐光

愛知 三區 田中貞二(新)

熊本 一區 村田虎之助(新)

沖繩 竹下文隆

選擧管理關係者に 諺文講習開始
外語教授本田氏に囑し 麴町區役所に於て

【東京電報】諺文投票を認めることになつたので、東京市は選擧管理關係者にこれが知識を與へる爲め、十八日午後一時麴町區役所にて外國語學校教授本田存氏の講習を受けることになつた

小村候補の推薦狀 問題となる

【宮崎電報】宮崎民政黨候補小村俊一氏が有權者に配布せる各大臣連署の中に、一木宮內大臣の名前があるので政友會支部では十四日本部へその實否を問合せたところさる事實なしとの通電あり、協議の結果、これが責任者を告發すべく目下準備を進めてゐる

小原司法次官 全快登廳

【東京電報】輕微な肋膜のため引籠り靜養中であつた小原司法次官は十五日全快登廳した

全國學校官衙へ 御眞影御下賜
奉安庫完備の町村役場にも

【東京電報】天皇陛下にはさきに各種御正裝の御眞影を御撮影遊ばされたが、今回これを全國各學校官衙、在外公館へ御下賜あることゝなり、宮內省御寫眞部で二十名の技手が驅託、岡田三郎助畫伯の指導の許に謹製中であるが、この御眞影は先年御下賜の分と御振りかへになるもので五萬枚を謹製、本年中に御下賜のはずである。御下賜範圍は關係官廳の申出でによるが奉安庫さへ完備してあれば町村役場等にも御下賜になる由である

佛兩全權歸國

【ロンドン十四日發電】フランス全權タルヂュ、ブリアン兩氏は十四日午後四時ロンドン發パリへ歸つた、ブリアン氏は來たる月曜、タルヂュ氏は火曜又は水曜再びロンドンに來るはず

齋藤總督 朝鮮物産獻上
兩陛下を初め奉り 各宮殿下に對し

【東京特電】齋藤總督は十五日朝鮮産の梨、リンゴおよび專賣局謹製の兩切煙草を兩陛下、皇后陛下並に各宮殿下に獻上した

總選擧閑話

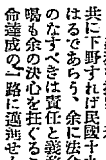

【東京電報】伊豫松山のこと、新候補宅の檢擧にベタ〳〵演說ビラがはられるので一策を案じた家主いはく『こゝにビラをはる候補者は落選と知るべし』にさすがのビラも同夜からスーッと姿をかき消した

◇東北雪の國、無產黨演說會で辯士君時々演壇に置かれた眞白な丸い物をかじる、さては握り飯かと思へば、左にあらず水代りの雪のかたまりとある、政民兩派でもこの無產黨特許が大歡迎

◇山本改造社長應援のため鹿兒島下りの途中、山口で松岡洋右君にとつつかまつて一席應援演說をやつた久米正雄君、得意の文藝談を弄じたてたまゝ降壇、司會者目をぱちくりさせて『先生肝腎のお題目は』久米『やゝ忘れた』人を馬鹿にしてゐる

◇東京五區斯波候補の演說ビラに『日總理電氣發明演說』とある、選擧民てつきり、トーキーと思つて押すな〳〵で押しかけると電氣仕掛蓄音器と判明、その非をなじり出すと司會者、默つていはく『かういふとはしば〳〵ありません』と洒落られ喧嘩にもならず

◇岐阜木村作次郎候補の自動車、雪のため田に落つ、同乘してゐた富士四王天但馬守の末裔四王天中將が怪力を揮つて押上げた、選擧民、木村もあの力で押上げたら當選疑ひなしと中將大もて

國際勞働會議 帝國代表決定

【東京電報】第十四回國際勞働會議各代表は內務省にて十五日左の通り決定した

政府代表 內務省社會局勞働部長 富田愛次郎 國際勞働機關帝國事務所長 吉阪俊藏

使用者代表 大阪商工會議所議員 栗本勇之助 同顧問 日本商工會議所囑託 宮島綱雄 大阪市役所社會部長 山口正

勞働代表 日本勞働總同盟會長 鈴木文治 同顧問 官業勞働中央委員 [illegible] 文造 橫須賀港友會長 加藤勝三

萬華鏡

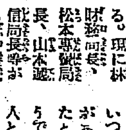

◇……現內閣の緊縮方針を遵奉した譯ではあるまいが、最近朝鮮總督府から東上の官吏は、語り合せたやうに旅館を紳士の學士會館にきめてゐる。現に林財務局長、松本專賣局長、山本遞信局長等が、何れもさうである。林財務局長が話していはく『ホテルや旅館に宿泊してボーイや女中にチヤホヤいはれる氣苦勞はないし、總てが簡單でしかも設備が整頓してゐる。敢て緊縮といふ譯ではないが、實質主義だ……』と、また曰く『僕は近來易學を研究してゐるが、驚くほど適中する。自分ながら易學の深遠なるを自覺し大に研鑽を怠らない考へだが、いつか家內が患家に困つたことがあり、僕が易斷をしてやつたところが、それが適中したさうで、爾來僕の易學信者の一人となつた』(實質は林さん)

◇……男らしい人として知られてゐる鐵道局技師の池神眞政さんは今度平壤工務所長に榮轉したので、局員もわが事の樣に心から喜んでゐるが、池神さんには素晴らしい自慢話がある。それは熊本の高等工業學校へ入つた時、適當な府內在住の保證人がない。そこで思ひついたのが、現首相で當時の熊本專賣局長であつた濱口雄幸さんが同縣人であることだ。早速濱口さんを訪れて頼みこんだが、何分にも同縣人であつても自分も知らぬ青年のことだから、あの几帳面な濱口さんが承諾するわけがない。しかし誠心誠意を面に現して池神青年が賴み込んだので、到頭保證人となつてくれたことである。

機業の發展に 力を注ぐ本府
機業技術員を集め 四月に第一回會議

朝鮮の機業はその年産額二千九百六十萬圓に達し總工産額の約一割に當たり、各種家庭工業中最も普遍的重要工業であり、總督府は各道に產業技術員を配置してその指導獎勵にあたらしめて居るが、現在設立されてゐる三十三の產業組合中機業に關係あるものは二十一組合の多きに達してゐる狀況で、今後にも同業の獎勵上大いにその發達を助長する必要があるので、總督府では全鮮の機業技術員を招集し四月二十四日から三日間中央試驗所において第一回の會議を開く事となつて、諮問事項および協議事項は左の通りである

一、諮問事項

(イ) 機業獎勵の方針及施設の概要

(ロ) 各種織物に關する獎勵施設(共同作業場をも含む)の實績の詳細なる說明

(ハ) 將來における在來絹布、麻布、綿布製織業の見込並その意見の詳細なる說明

(ニ) 紡績麻布、擬麻布の生產獎勵の可否に關する意見の詳細なる說明

(ホ) 支那苧麻の手紡製織獎勵の可否に關する意見の詳細なる說明

(ヘ) 支那麻布の輸入が朝鮮麻布發達に及ぼす影響に付詳細なる說明

(ト) 共同作業場の利用を一層徹底せしむる方策に對する意見

(チ) 織物の販路擴張方策に關する意見

一、協議事項

(イ) メートル法實施に伴ふ丈幅規格に關する件

(ロ) 麻布及苧布の織法改良に關する件

(ハ) 絹布及麻布苧布の精練漂白法改良に關する件

(ニ) 朝鮮産各種織物の仕上に關する件

(ホ) 朝鮮機業協會設立に關する件

(ト) 其他

絕對に下野せぬと 蔣氏通電を發す
民族の窮乏を救ふは 吾々革命家の天職……と

【上海十五日發電】閻錫山氏から下野を迫られた蔣介石氏は、十五日國民黨機關紙を通じ、閻錫山氏の勸告の理由なきを力說し、同時に各方面に通電を發し絕對に下野せぬ旨を表明した、通電內容左の如し

民族の窮乏を救ひ人民の痛苦を除くは吾々革命家の天職であり、義務である、權利は拋棄し得るも義務を拋棄し若しくは革命を未完成のまゝ中止するは絕對に出來ぬ、今や隙を偸んで鬪と共に下野すれば民國十九年を閱した革命の大事業は泥土の中に沒し、國民の痛苦はいよ〳〵加はるであらう、余に法令違反の行爲あらば余の首を斷り余の骨を碎くべし、余の信ずる限り余のなすべきは責任と義務のみ、是非曲直は天下公正自ら公論あらん、余に加へらるゝ誹謗も背喝も余の決心を枉ぐることは出來ぬ、余は萬人の反逆者を敵とするも故孫總理の遺囑を奉じ革命達成の一路に邁進せんとするものである

蔣、閻の暗鬪表面化し 開戰最早や免れず
◇—現在兩軍の配置より見て 火蓋を切るは來月中旬か

【上海十五日發電】閻錫山氏の通電に對し蔣介石氏も又通電を發して閻錫山氏を公然敵として戰ふ意志ある事を表明した、內部に醞釀しつゝあつた閻、蔣等の暗鬪がかくの如く表面化した以上、その武力的抗爭は最早免れぬところであると見られる、しかし現在兩軍の配置より見れば火蓋を切るまでには相當の日子を要すべく、消息通は來月中旬頃と見てゐる

日支關稅交涉 相當議論を生ぜん
互惠稅率適用品目で 可成りの開きがある

【上海十五日發電】關稅問題交涉は來週より互惠稅率適用品目の討議に入るはずであるが、日本側の要求品目は

一、綿糸布類、綿糸、綿布綿製その他一切の綿絲布の原料及稍製品

二、砂糖類、雜貨類等卅餘類

に達してゐるが、これに對し支那側では二十余類の互惠品目を提出しをり、その間に可成りの開きある關係で、交涉開始の曉は相當議論を生ずるものとみられてゐる

水利組合の普及は 明年度も大々的に
五百萬圓の補助と 低資融通を受けて
中村土改部長語る

【釜山特電】十五日來釜し米年度の土地改良計畫について釜山府當局と打合せするところあつた中村土地改良部長は語る

全鮮に亘つて毎年平均三萬五千町步の土地改良計畫をもつて、當局は、明年度に於ても五百萬圓の補助金と、大藏省預金部よりの低資融通を受けてゐるが米價の打擊の激甚なる慶南北の外に全鮮各道に亘り適確なる改良面積と所要經費の基本的數字を得るために調査中である、朝鮮における水利組合事業は產業開發上緊要なる施設であることは勿論であるが工事に着手した時代の經濟界の狀態によつても好景氣にあつた場合には勢い工事費が非常に多額に達し、ひいて組合員の負擔率が增大するをまぬがれず現在の如く物價が低落した折にはすこぶる安く實現する利益があつて負擔率も輕減されるから旱害をうけ易い地方に於て水利組合の設立を希望に堪へない

學良氏要望の 滿蒙視察團
兩日中發表

【東京電報】仙石滿鐵總裁を通じ張學良氏より要望し來れる日本實業家の滿蒙視察團については此の程漸く人選を終つたので一兩日中に正式發表をみることゝなつた、なほ出發は三月中旬の見込である

昭和製鋼所 州內設置陳情

【東京電報】上京中の昭和製鋼所州內設置期成同盟會代表者石本、尾澤、大內、若槻氏等の市會議員は、十五日陸軍省に阿部次官を訪ひ關東州內に設置するやう陳情するところあつたが、同次官より「製鋼所設置問題に關し未だかつて國防上何れの地を適當とするや否やの意見を發表したことがない」との言明を得、次いで拓務省に小村次官を訪ひ陳情する所あつた

產業審議會 特別委員會

【東京電報】產業審議會第二號(產業合理化)第三號(貿易振興)第四號(國產品愛用)の具體策の特別委員會は、十五日午前十時より首相官邸に開催、各幹事より資料を提出說明あり、各委員と三井幹事長間に質問應答あつた後、今後能率增進、國產品の規格統一および輸出品の單純化問題より具體的審議に入ることゝして正午散會した

外相も西下

【東京電報】幣原外相は大阪の民政候補後援會主催の應援演說會に臨むため十五日午後七時三十分東京驛發西下し十六日夜歸京の豫定

——會——

▲フランス領事夫妻招待晚餐會 有賀殖銀頭取、渡邊商議會頭、關

太平邊語

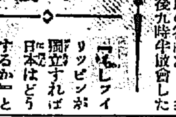

『もしフイリッピンが獨立すれば日本はどうするか』と突飛な、しかも多數のアメリカ人の考へさうな質問を放つた一米人記者に對して▲若槻全權は『フイリッピンの問題は米國の一內政問題に過ぎず』と突つ放し、『たとへ獨立するも、日本の海軍は大した影響なし』と聲明してゐる▲この米人記者はフイリッピン問題に關して、若槻全權からかくのごとき明快なる解答を得やうとは恐らく豫期しなかつたであらうと思はれるが▲この解答から豫期せざる收穫を得て勇躍して直に米本國に『若槻聲明』の名電をカッ飛ばしたことゝ想像せられ、これを讀んだ米本國の輿論的米人は少からぬ關心を持つたことゝ想像せられる▲正直にものといへぬもの、驅引と策略で世渡りしやうとするものは、往々にして正直にものをいふもの、驅引と策略を排するもの、一寸した言葉にも躓くことがある▲獨佛唱道案を念願するイタリーは、佛の提案に從へば現有勢力を二倍にする必要があるといつてゐる。イタリーが『軍縮』の精神を無視佛海勢に匹敵しうるやうに求むる限りイタリーの主張に誤謬はない▲『吾人は濱口內閣の存續を以て國運進展の絕對條件となし將來の多數の當選を期す』とは民政黨關西大會の決議▲濱口內閣の存續が國運進展の絕對條件かどうか、民政黨の多數の當選が千秋萬年の礎石になるかは暫く措き▲濱口首相の民政黨の壯んな意氣を見る。知らず、ライオンの御命數何なるや▲自動車王フォード氏が教育事業に二億圓投げだして教育王たらんとしてゐるが、當のフ氏は、たつた二億圓、ほんの私財の一部を擲げるだけでおはずかしいといつてゐる▲京城では百貨店と百貨店との對立時代が來て小資商店が脅威を受けてゐるさうだが小資商店の方で百軒づゝ一圈になつて百貨店を經營して對抗すれば恐れるにたるまい—

運送同盟總會

朝鮮合同不參加運送業者側では來る二十一日午前十時から府內外集會所で朝鮮運送同盟會總會を開催し合同不參加側の運輸計算關係の整理、各驛構內作業部新設に伴ひ作業の擴張、支部と本部との提攜條件につき協議するはず

回經濟回
人絹布の 操短效を奏す
相場は引締る

最近人絹糸は好轉步調に出で一時東洋レーヨン百二十圓で百二三十圓見當を唱へたものが、昨今百七十圓見當にまで暴騰した、これは最近鮮支輸出が漸く相場を刺戟し沈滯を一掃へで相當の輸出商談が纏まりかけたのにも基因するが、更に見逃せないのは昨年末から引續き行つてゐる操短の效果が現れ始めたものである。即ち福井工場は現在約定ものについては躊躇いてゐるが、新規約定については安値で賣らない方針をとつてゐる。かくて朝鮮向き人絹布も糸價の昂騰による產地の安値賣惜みと目下朝鮮賣行き閑散によつて商談はまとまらない模樣であるが、相場は幾分締まり氣味を示してゐる、昨今唱へとしては因緣疋廿七圓見當、縮緬ヤール卅四錢、交織物八圓見當唱へである

外麥高と 製粉限産傾向
相場は引締る

製粉工場は久しく外麥安と需要不振に頗る苦境に立つてゐるが最近の海外入電によれば米國に於て政府より五億ドルの融通資金を支出して小麥農民の特殊會社を設立してこの會社をして穀物を買上げしめ、市價の安定をはかることに內定した、これがためシカゴ定期は各限共二三セント反撥しなほ前途は強調の機運である一方內地においてもかねて懇談中に計畫されてゐた日本製粉、日清製粉の二大製粉會社の限產協定が最近の粉價の混亂から益々實現化を帶びかけて來たかくて昨今製粉相場は各地とも一齊に引締り、十四日は東京鶴印三圓六十一錢、阪神雲印三圓五十二錢、下關鯛印ダイヤ三圓五十三錢と各地共やゝ昂騰したので群山でも二圓印三圓七十五、六錢唱へで目下硬化模樣となつたなほ鮮內の京城群山、鎭南浦工場もすでに四割方の限產を自發的に行つてゐることも見逃せない

回株式回
大株短期引跡

大新 五十六圓六(不變)

鐘新 九十七圓二(不變)

日產 卅二圓丁(不變)

東新 百六圓九(不變)

回期米回
各地期米後場止

下關七、七九▲桑名十一番七、四一十二番七、四二▲名古屋八、〇九▲金澤六、八八▲熊本六、七九 大阪最終氣配四三錢(一錢安)

大阪市中在米

十五日現在高は百六十七萬三千百四十八俵と前日の在米高に比較して四千二百九十二俵の增加である

社説

陣頭に立てる兩總裁

選擧界の壯觀

去る十三日、日比谷原頭において濱口首相は、獅子の第一聲をあげた。翌十四日早朝勇々たる闘志を懷いて關西遊説の途に上つた。首相が自ら街頭に乘り出して、日比谷公會堂前に殺到した雲の如き聽衆に對し、理想實現の爲めに政友會をこき卸したその同じ日に、犬養政友會總裁は仙臺において痛烈に現內閣の政策を攻擊しつゝあつた。兩總裁の太刀打はこの度の總選擧における最も興味ある觀物であつて然かも、雌雄たる選擧界の騷音の中に兩總裁の國民に呼びかける聲だけは力強く全國に響き渡りつゝある。兩總裁の舌戰は選擧界の一大壯觀と稱してよからう。一方がライオンならば、一方は虎である。この勇ましき兩者の咆哮は選擧界を活氣附け、選擧民の政治的興奮を熾め、言論戰によつて勝敗を爭はんとする新らしき傾向を促進するの效果は少くないであらう。何だか、濱口と犬養との一騎打でも見て居るやうで、場面に少からざる壯快感をもたらし、群がる觀衆をして思はず手に汗を握らしむるに足るものがある。濱口と犬養、何れが勝つ、ではなくして、何れをして勝たしむるかの勝敗の決が、國民の手に握られてあるだけ、特に、國民の政治的自覺の必要がある譯である。國民はよろしく耳を擧てて彼等の說を聞き、然る後、冷靜に判斷して、最後の決を下すべきである。今度こそ、選擧を徹底的に淨化し得ざるまでも、或る程度の好成績を擧げたいものではないか。

◇

『民政黨か、政友會か』といふ前に、誰でも先づ『濱口か、犬養か』といひたいほど、兩總裁は、大なる影を選擧界に投げて居る。『濱口か犬養か』『景氣か不景氣か』といふ二つの突然たる言葉が、選擧民の選擧心を左右するが如く思はるゝのは一見不思議といへば不思議であるが、この二つの言葉を認識することは正しき理解へ到達する捷徑たるに違ないでもない。國民はこの二つのスローガンの裏の意味を篤と噛つて見る必要があると思ふ。濱口氏と犬養氏と何れが政策政見において優れて居るか、政策において優るとも、實行の誠意がなくては何にもならぬ、一時、實行の誠意を示しても途中において變心しては何にもならぬ、この選定法は兩總裁を通じてそのまゝ政、民兩黨に適用する。例へば『景氣か不景氣か』といふスローガンは強く國民の生活に響く聽響する作用を持つて居るのであるが濱口總裁は『不景氣を徹底ならしめたる責任者は政友會であり、從來の不景氣は光明なき不景氣であるが、現在の不景氣は前途に光明を認むる不景氣』であるといつてゐる、しかして犬養氏の口から流れ出る言葉は全然反對の意味を持つ。國民はその何れかを取らんとして、兩總裁の舌戰に耳を傾けて居る。兩總裁の出陣は壯觀であると同時に又悲壯でもある。

◇

若し犬養氏の代りに、政友會總裁が故田中義一男であつたならば、選擧界は今日とは違たしく異りたる狀態を呈して居るであらう、「濱口か田中か」といふ言葉は國民の注意を惹くとなくして葬り去られるかも知れぬ、その點において犬養氏が總裁となり、かつ自ら老つて陣頭に立つことは政友會に取ては多大の強味でなければならぬ、犬養氏は鋭さにおいて濱口氏に劣り、濱口氏は重さにおいて犬養氏に劣つて居る。誠に好箇の取組といはねばならぬ。不景氣の苦痛をじつと辛抱し、殆ど辛抱し切れないまで疲れて居る國民は兩總裁の掲げる政策の何れに向つて選擧の手を伸はすであらうか昨秋米國の大統領選擧において共和民主兩黨は禁酒法の勵行と緩和とを眼目として爭ひ、しかして米國民の多數は禁酒法の緩和を望んでゐるかの觀を呈したにも拘らず、彼等の理性は總に勵行論に與みした。わが等は、此度の總選擧においても國民が徒に一時的感情を排し、冷靜なる理性の判斷に訴へんことを勸告せざるを得ない。」

愈よ決戰に入つた　總選擧とところぐ（三）

十三日午後十二時を以て屆出を締切られた第二回普選の立候補者は總數八百四十二名となつたが、今回の選擧において特に目立つ新現象は小政黨の激減と中立候補の激減とである。前回の總選擧には國民同志會から二十九名もの立候補があつたのが今回は立候補十二名に激減、革新黨が前回は十七名も立候補したのが今回は六名、明政會の如きは今回の立候補僅に一名に過ぎない。又中立候補も前回は百三十七名も立つたが、今回は四十二名に激減した。これは前回の選擧においては、まだ普選大衆の向背が皆目判らず、無茶苦茶に立候補したものが、今回の選擧ではやゝその向背が明かとなつて、全然見込みのないものは立てず、又當人も立たなくなつたのと、中立といふが如き曖昧的立場の歡迎される餘地が縮められたのと、各派が公認を慎重にし、前代議士の再出に優先權を與へた結果等によるものであらう。從つて立候補者に新し味が乏しいのも自然の數であるといはねばなるまい。

今度て四度目の出會（島根縣第二區）

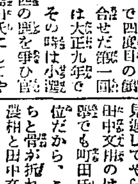
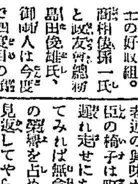

こゝも大物同士の好取組。商相俵孫一氏と政友會總務島田俊雄氏、御兩人は今度で四度目の鉢合せだ第一回はまだ大正九年でその時は小選擧區制だつたので一區の郡を爭ひ官吏上りの俵氏が島田氏にしてやられた。次いで十三年には俵氏が讎敵相撲に勝をえた。昭和三年の普選では定員三名となり、御兩人とも當選したが、後の一人を島田氏が興隆總務の威勢を示して政友のものにした。今度は俵氏が商相としての合戰だ、大臣としての手前、二名を政府側のものにせねばならぬ、そこで商相は安部長佐藤善八郎氏を引き具して戰鬪中だ。政友も敗けてはゐず、なんのとばかり島田總務が沖島前代議士と連を並べて對陣中である（寫眞は俵商相と島田氏）

二大臣の最高點爭ひ（秋田縣第一區）

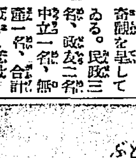
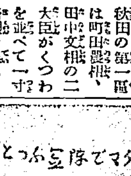

秋田の第一區は町田農相、田中文相の二大臣がくつわを並べて一寸奇觀を呈してゐる。民政三名、政友二名、中立一名、無產一名、合計七名である。民政は前記二大臣に信太儀右衛門氏、政友は鈴木前代議士に、故添內藤正氏のあとをうけた石川定辰氏、中立は金作之助氏で、無產はプロ文士金子洋文その人だ。さていかに敵戰が足もとをねらつても今を時めく二大臣の當選はまづ確實とみられてゐるがこゝで興味は御兩人の最高點爭ひにある。町田、田中の兩氏の何れが先に大臣になるか、とは同地古老連の興味がつてみた所だが、大臣の椅子は町田氏が先に占めた、遲れ走せにありついた田中氏にしてみれば無念至極、今度は最高點の榮譽を占めてノンキな父さんを見返してやらねば……といふのが田中文相のはらだ。だが前回の選擧でも町田氏第一位、田中氏第三位だから、この野心をとげるにはちと骨が折れやう。（寫眞は町田農相と田中文相）

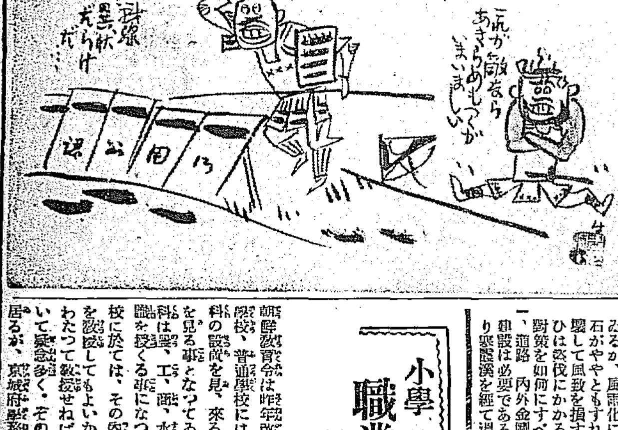

內紛と強敵　源相氣を揉む（神奈川縣第二區）

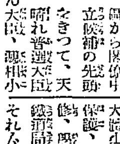

神奈川縣第二區から閣僚中の立候補の先頭をきつて、天晴れ普選大臣ぶりを示した父さん大臣、源相小泉又次郎氏にも惱みは多い。惱みの一つに味方に起こつた內紛をどうさばくかだ、それは前代議士小野重行氏と石川重郎氏との公認爭ひだ、一そのこと二人とも引具して又さんの人氣一つで定員四名の內三名を獲得と出來れば話は早いが、內紛をいだいての戰ひはとかく不利だ。『よし多少の政戰政友會は粉碎しうるとも、新興の勢力を如何せんやだ』と。さらにも一つの惱みがある、それは是非とも社民黨の書記長片山哲氏が立上つたことだ、片山氏は前回八千三百票を得た川島金次郎氏を味方につけて、既に一萬三千はとれると、ばかり、久米正雄氏等の錚々文士連の應援も賑かにのり出した、又さんとしてはこれを食止めねばならぬ。（寫眞は小泉逓相）

松田拓相は澄したもの（大分縣第一區）

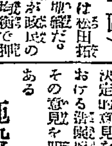

こゝは松田拓相の地盤だ。元來が政民の勢力均衡で押通して來た所だから、といふので、民政黨は松田拓相、一宮房治郎氏を公認して、定員四名の三名をとらうといふ。政友會は三浦數平氏の逝去でやゝ混亂を見せ、すでに金光前代議士の外に、東京の市議の贅月宮氏、『實業の世界』の野依秀一氏が立つてゐる。野黨としての風立ぶりで形勢を不利に導かう、その足もとをねらつて、松田拓相の當選は確實と見、最近氏のもとに『大臣として御多忙の身なれば鄕里の選擧區にお歸りにならずとも當選させてあげます』と同地の有志からうれしいたよりがあつたげな。（寫眞は松田拓相）

金剛山の國立公園計畫

山林、內務、學務、鐵道　それぐ案を練る

さき頃本府山林部を中心に鐵道、內務、學務各局の係官が會合して、打合をなし、おの/\研究案を持ち寄つて二月末第二回會合を開催し具體的に計畫を進むることになつた金剛山國立公園に關しては大體山林部が風致特に樹木の監視保護、內務局が遊覽道路の施設及修繕、學務局が山內寺刹の保護監督、鐵道局が溫泉旅館の改善擴張等、それぐ分擔を定めて研究し實行を期することになつてゐるが、大體の方針としては天然美の絶對保存にあつて人工を加ふる如きは萬やむを得ざる一小部分に限ることに意見の一致を見てゐる。しかして各局が最善を盡くして世界に誇らせる大金剛をいやが上にも卓越の地位に置からうとする主な研究事項は

一、山林特に樹木の整理、保護は風致に重大な關係あり、殊に世界に類なき高山植物の多數を擁して植物學者を驚嘆せしめてゐるが、風雨化によりて奇觀怪石がやゝともすれば樹木諸共崩壞して風致を損する事あり、或ひは盜伐にかかる事あり之等の對策を如何にすべきか

一、道路　內外金剛の聯絡道路の建設は必要であるが、新豐里より寒霞溪を經て溫井里に出でる線は聯絡道路としては萬物相の觀を示ることでもあるから最も理想的ではあるが、此の道路を建設したがために附近一帶の風光或は探勝氣分に影響はないか

一、寺刹は經濟的に窮迫してゐる關係もあり、且つ多くの寺刹が大部分の保上寺有林はさて置いて今日で伐するもすれば山內の樹木を盜伐する有樣で、寺刹の保存維持にも到底覺束なき狀況にあるので之等に一定の生計費の捻出を如何にすべきか

一、旅館の設備は今日において既に不足を訴へられ溫泉又天下の絶景地としては施設甚だ貧弱である、これ等の施設如何は當面の問題なるのみならず探勝客誘引の先決問題である特別に考慮の必要なきか

等にあつて今後數次の會合によつて各案を練りやうといふにあるが更に決定的意見をみるまでには東大における造園學者の權威を招聘して、その意見を聽いた後になる模樣である

施設改善に四五百萬圓　當局の意氣込　眞劍味を加ふ

內外金剛を圍む外廻り道路の建設は必要を認められ當局は別項の遊覽道路を起こすものとしてこれらの土木費に三百萬圓はかからうといつてゐるが、土質が岩石なるため工事は困難で多額を要するとしても修理費をはぶかれる利益があるので將來はかへつて安くつくといつてゐるが、更に鐵道局の溫井里、長安寺兩ホテルの改築擴張は內外の探勝客を迎へる會として極力その必要を感ぜられ、溫泉場の設備、一般旅館の改善或は探勝路の改修など大金剛としてはづかしからぬ施設の完實を期するとせば最少限四五百萬圓を要する譯で、これを十ヶ年繼續事業とせば一ヶ年四五十萬圓程で案もある譯で、年々施設に向はるゝといふのであるが各當局の意氣込は次第に眞劍味を加へ來つてゐる

研究分擔決定

金剛山の國立公園に關しては既報の如く山林部を中心として學務、鐵道、內務の各局から係官を定めて各分擔を研究することになつてゐるが豫定の如くこれが研究委員會は二月末第二回會合の席上で組織を決定することになつてゐる委員は前記各局部から二人乃至三人を選任さるはずで多分山林部で統轄することにならうと見られてゐる

傳習生募集　工藝指導所で

今回商工省工藝指導所（仙臺市北一番丁）においては左記要項により傳習生募集の旨京畿道を通じ京城府へ依賴して來た。

一、傳習科目

イ、家具製作

ロ、漆器製造

ハ、原型製作

ニ、商品概念（實用新案及意匠法の概念）

二、傳習生の定員廿名（昭和五年四月一日より六月末日迄三ケ月間）

三、願書提出期限（昭和五年二月末日限）

四、入所資格、木工品及金屬工品の製作に經驗ある十七才以上四十才以下の身體強健なる男子、役所、學校、組、團體又は工場主の推薦によるもの、その他詳細は府勸業係へ照會のこと

朝鮮 漫筆（82）

百邊舍千休

富貴榮達思ひの儘

今日最も汎ろく行はれて居る迷信は『厭魅法』である。迷を認した樣々なる樂器が一天を搖き動してゴロ/\ドン/\ピカ/\と光る時に手早く糸と針を用意してその稻妻の光りで針に糸を通して、その糸で着物をぬつて着たら富貴榮達は意のまゝになるといはれてゐる。これはにはかに信用の出來ない事だとして一笑に附してゐる婦人も數多ある事は熟解する必要もないが、この事が民間で實行せられてをり婦女子の度胸だめしともなつてゐる事實のある迷信俗傳ともいへないであらう。サア雷が鳴り初めると大抵の家庭では糸や針やら大騷ぎして持ち出して爭つてこれを試みる事で現に稻妻の光で通した糸で縫つた着物を着てゐる人も澤山あるはずである。

又家庭內で誰かの榮達出世を願ふ場合には甕へ五穀を入れて、人の形をこしらへて甕の中へ入れて、庭の一段高い處に祭るといふ樣な涙ぐましい事も行はれて居る。醫醫據えるのと心の美しさは同一である。

譯で朝鮮の神樣は加護する方面より害を與へ災厄を降撒くといふ風に考へられて居る、神といふ言葉は朝鮮語には存在せずに支那から來た言葉を借りて使つて居る即ち神の事を『鬼神』といふのである『鬼』が鬼神である事はいふまでもない、但善神がないでもないがまだそんな善神は朝鮮で鬼神をあらはしてをらぬ。丁度國語に『鬼』といふ詞が存在してをらぬから、內地人は皆『鬼』といふ觀念が缺乏して居るかといふに決してさうでないと同一で朝鮮も鬼神ばかりでなく善神のあることもあるはずになる。

さて鬼神は之れを追拂はねば諸々の危害を加へる。だからこれが追拂に腐心する。鬼神さへ追拂へば安全である。そこで朝鮮の巫覡法を顧算に發づけると、病氣も不運もこれ皆鬼神のたゝりであるから鉦や太鼓で追拂ふに限るといふ事になる。

佛は大慈大悲である。主人の冥福を祈り且那の榮達をこひながら子孫の萬福を願ふ善男善女は佛に歸依する。

家によつては朔日十五日に佛に供物して寺詣りするといふのも皆無とはいへぬ、但朝鮮佛教とその信仰の狀況はまた自ら內地のそれと異つてゐるものがある事だけは特記して置く。

犬と狗肉

羊頭をかけて狗肉をうる云々とあるから、支那でも盛んに狗肉を食つたものと見えるが、朝鮮でも三伏の時節に滋養食として狗肉を食ふ外、平生狗肉を取る事がある殊に田舍では犬を屠つて食膳に上してゐるが、餘り上等の料理とはされてをらぬ。

最近はドイツで狗肉を料理するといふ事が傳へられてゐる外一般に狗肉は營養滋養食、那證飮食の外には餘り芳ばしいものぢやない。殊に飼犬を屠殺場にひいて行くのは、慈悲心が出來ない。野蠻な民族は大抵犬の肉を好んで食ふ風がある。夫を殺しても犬一匹持つて葬儀に往くとその妻と和解が成立する苗族等は野蠻の甚だしいものであらう。

朝鮮犬は種類も多くなく、優良種もをらぬ。畜犬の第一目的は番犬で、老いたら殺られ、利用せられる。犬やら足袋として利用せられ、毛皮は襟のくそでも藥にしやうとさがし廻ると中々見つからぬもので、その犬のくそはムカサニと稱して藥になる。何病にきくかは一寸聞きもらした。

小學、普通學校の職業科の內容（上）

疑問點の質問に對する　◇—佐村京城府視學の回答

朝鮮教育令は昨年改正をみて各小學校、普通學校にはいづれも職業科の設置を見、來る四月より職業を見る事となつてゐるがこの職業科は農、工、商、水產に關する智識を授くる事になつて居るが、各校に於ては、その內容或は何だけを教授してもよいか、或は全部にわたつて教授せねばならぬかについて疑念多く、その認識に惱んで居るが、京城府學務課においてもこれについて鋭意研究中のところ該職業科設置の指導をなしてゐる京城府視學佐村信平氏に右職業科に關する質問をなすと左の如く答へてこれを明かにした

職業科に關する考察

一、教育上に存する從來の缺陷

從來教育は理知のみを重んじ勤勞を輕視し理想にのみ捉はれて實際的生活の淨化を輕んじ精神的陶冶のみを考へて生產的作業を輕視し書籍のみを偏重して手仕事を輕視したる憾みがある之を要約すれば從來の教育は生產經濟的陶冶に對して餘りに冷淡であつたと云ふ大なる缺陷があるのである

二、職業科の特設

從來の實業科は教科の性質上他教科に比し最も體驗的實際的作業勤勞的でなければならぬにも拘らず矢張り他教科同樣の缺陷があつたことは洵に遺憾千萬である今回實業科を職業科と改稱し且つ必修科目として教授時數を增加せられたのは即ちこの缺陷を補はしむとする爲めの改正であつて本教科が兒童將來の生活上必須缺くべからざる主要教科目であることを強調し勤勞を輕視する弊風を打破して職業科に勤勞

三、職業科の目的

職業科には生產的價値と陶冶的價値との二面がある兒童に對しての業に對し之を尊重し之を愛好する美風を涵養せしむとする極めて大切なる改正であることが現はれるのである

職業科の教授は或職業を教ふることによつて勤勞創作等の諸能力を涵養することは即ち陶冶的價値であり其の職業の生產的價値である。職業科の教授は或職業を教へんとするにあらず職業の教育なるかつて勤勞創作等の一般的能力を啓培せんとする一種の教育的陶冶なるかといふ疑問は屢々耳にする所であるが生產價格と陶冶價格とは普通教育上偏重することを許さない之を換言するならば職業科は職業への教育があると共に職業による教育であらねばならぬ

米作多收穫に成功　反二十二俵の增收

昭和四年度の全國米作多收穫共進會の成績によると千葉縣の北田梅三郎氏は反八石八斗三升八合即ち反二十二俵強を收穫し、埼玉縣で青木高助氏の七石九斗一升強、福島縣で小川馬太氏の七石五斗四升強、岩手縣で高橋吉一氏は七石四斗三升強を收穫し共に稻作多收穫に大成功した。

今同氏等の稻作法を見るに、同氏等は豐沃素式稻作法を行つて居るが豐沃素式とは豐沃素と云ふ一種の肥料を各肥料に用ひて行ふ稻作法であつて、此豐沃素を用ひて肥料の自給法を行へば今迄使つて來た何百圓と云ふ金肥は殆んど半額で足り、尙收穫の增收も出來るので今各地で大好評である。

豐沃素の發明者は東京小石川大塚仲町日本土地改良研究所であるから詳しき事柄は同所宛へハガキで申込めば豐沃素に對する說明書や實驗成績其の他の參考書類を無料配布する筈なれば早速申込がよい。

（說明書進呈）醫師も博士も奬める

大川吸入器

百萬の傳士よりも最初の手當　大川吸入器一個は家庭全體の幸福！健康！

全國藥店機械店にあり

大川式吸入器本舗　東京日本橋本町四丁目

（合訂附普及版）送呈　會員募集・會費無料　會員に株式必勝の戰術を永久指導す

株式講習錄

東京市日本橋　株式協會　電話日本橋一四六〇番　一四〇五二番

見苦しき

若白毛

赤毛、禿頭、脫毛の原因と之が完全無害なる醫學的治療法に就て詳しく記載せる說明書が完成しました。本新聞愛讀者に限り無料進呈す（新聞名記入申込を乞ふ）

背擦が無効の品を買はない爲めに（說明書進呈）

東京淺草區森田町十二　藏前醫院毛髮研究所

●少ない子供で樂にくらせ

姙娠調節相談

●希望者照會あれ　返信無用名刺御記名

月經滯り相談

東京府柏木二二六　創始者　小川蔭四郎

鼻の病

革命的新療法新發見　新案特許　湊式吸癒療法

鼻汁が溜り出る人、鼻のつまる人、頭痛や鬼氣の分らぬ人、頭が常に重く勉強ちの人は鼻の病氣のある人である。是等の人は早く根治の方法を採らねばならぬ。治療が早ければ早いだけ治り易いが、湊式療法は是等の病に對し多年苦心研究の結果完成せるもので、其方法頗る簡單で自宅では勿論執務中でも出來其の效果は著しいものであるので、普く一般に紹介するものである。詳細は說明書を差上ぐ。ハガキで新聞名記入御申込次第無代進呈いたします。

東京市麹町區下二番町十　明光社　電話九段二三八三番

淋病にて惱む方へ

最新藥無料贈呈

病院專用の淋病新藥ゴノレストは、現代最も進步せる治淋特効藥である　病者救濟の爲め無料進呈す　切手拾錢封入新聞名記入申込まれよ

東京市深川區　原病院製藥部

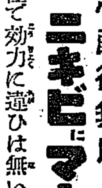

心配御無用

ニキビにマーシー

マーシーは人種で効力に違ひは無いと云ふ世界的の良藥で誰にでもキツトきゝます。ニキビあらば明日と云はず今日直ぐお求め下さい

內用マーシー　七日分七十五錢　十五日分一圓五十錢　四十五日分四圓

外用マーシー　試用形　中形　大形　特大形

送料內地十八錢海外四十五錢代金引替小包は代金に二十七錢を加へ

說明書進呈　全國藥店にあり

製造及發賣元　東京東中野南大通り　小川研究所　振替東京六四四二〇　電話四谷二七九八

青少年は苦學奮鬪せよ!!

▲青少年の成功の早道は上京苦學奮鬪するに限る東京には夜學あり官費學校あり學資なくも苦學で充分に學校で勉學ができる故上京苦學せよ▲其苦學の實際にできる指導書として熱狂的大好評の『青少年苦學成功策』見本及苦學相談部規定進呈す●東京本所石原大日本國民立志學會

ライオン齒磨

煉製チューブ入

最も優秀なる原料と、最も高級なる香味料との理想的合致！

新品進呈　ライオン齒磨煉製チューブ入の錫の空殼十二個を東京本舗宛にお送り下されば新品一個進呈致します

本舗　株式會社　小林商店　東京・大阪・名古屋

10—5 8

各道議戰近づく
靜まり返つて薄氣味の惡さ
野心滿々の自薦他薦の人々 各都邑の鳥瞰圖

全北

全鮮一齊に行はれる道評議會員候補者選擧日たる三月二十日が近づくにつれ全北地方でも各郡それぞれ下馬評が傳へられ、だんく眞劍味を帶びて來つゝあり、二月十五日の道評議に參集する現議員の向背で更に面白い波紋と道評議會の空氣でも大膽の豫想もつき得るが、目下主なる都邑における其の狀況左の通りである

全州 どこの地方でも先づねらはれるのは官選で（現在官選李康晩、山本悅藏、民選柳彪根、久永麟一）朝鮮人側から誰が有力か、傳へられるが如くんば現議員の李康晩氏は中樞院參議をねらつてをり、官選たらずんば民選の野心なく、一般は前議長であり現全州面長の金斗氏を以て最も有力と見て居るが、前陸士又面議である李氏野心のほのめきを洩したやに傳へられ現中樞院參議の李文氏もあり、果して金氏に歸るかどうか、民選はと見れば現議員の柳彪根氏に引退の色あり朴煥氏出馬の意向なきにしもあらずの態度で今の所他に積極的に出ようとする者は見當たらぬ樣だ。內地人側の官選は現在の山本氏が三期も官選をつゞけたことを異數の樣に傳へられ今度は久永氏だらうと十指の指ざすところとされてゐる。然し果してそれがどうなるか、又山本氏にゆけば必ずや一般は久永氏を民選で推すであらうが、肝腎の本人が出るや否やが疑問である。果して然らざれば山本氏民選で出るかどうか甚だ疑問とされてゐるが、一般としては民選で出るといつてゐる、民選で出るだらうといはれてゐる人に參與官の齋藤顯氏と、全州の富田理七氏の二氏があるが參與の齋藤氏がこの前半立つて遂に辭退した關係と、又或る間隙に對する感情からでも出馬は確實と見られ、齋藤氏立つとせばこれに矢叫を向けるもの誰々か、最も色氣あるのは現在では富田氏とみられてゐるが外に前民選大木良作、出馬した山ノ猪三郎、會寧田の松本福市、大坪三津男、加瀨雄藏、武內勝次の諸氏が觀の成るものもあり、全州の民選出馬とみに道路し難いものがある

益山 益山郡における現官選は內地人側板井信藏、片桐和三の兩氏民選は鮮人側藤田文氏の一名であるが、板井氏は交渉あれば結足でもないが、さもない限り干拓事業の關係でさり氣ない意志を洩し、板井氏でなければ、例へ我慢はあつても自分は固辭するといつてゐる官選今林一郎氏はどうしても益山から出さねばならぬ人と見られて居るが、果して官選の意向那邊にやるや？又現官選の片桐氏は民選として出馬しても當選確實とされる地盤はあるがまだ官選一回の肩書で今期までは出來られればできる讓命あり、民選よりも官選を希望するであらうし、民選からは目下の處では現議員鮮藤文、前回出馬した朴智根氏共に出馬するであらう殊に片桐氏官選とならば朴氏は雪辱でもあり必ず出馬するであらうと見られてゐる。內地人官選にはこの外現益山面長河本國三郎氏をといふ相當に有勢で、背田佐治、永原邦彦、大木房男氏あたりも前期と同樣可なりに下馬評にのあつてゐる

井邑 前期には目下現中樞院參議である朴興奎氏が官選に、既成河氏が民選として二人を占めて居たが朴氏が中樞院參議となると共に官選は高橋氏にめぐり高橋氏が擧げられ現在では姜甲秀氏の民選一名となつてゐるのを遺憾とし最近井邑では是非官選民選各一名づゝを獲得したき野望あり、內地人中には金森丈藏、大塚米雄、田稻太郎の諸氏があるが果して當局が內地人側より拔くか否や疑問であり鮮人側では朴碩奎氏あたりが呼び聲高く、民選では鮮候補者出づればこれに太刀打ちする內地人はあらざるべく柳然洪、姜甲秀、朴源緒が有力と見られ朴氏は前回の雪辱戰として出馬するものと見られて居る

金堤 現在官選は橋本英氏民選は郭譯の兩氏でもし來期も金堤より官選一名民選一名とすれば官選は木谷變次郎氏の呼び聲があるが、十目の見る所橋本氏とされてをり、民選では郭氏は引退の色あり、前回および前々期の金穰植殷東儀の兩氏出馬の空氣あり何れも古つはもので興味ある戰況を呈するであらう

慶南

新進推薦論も相當に有力
俄かに色めき道議戰線に一波瀾

道評議會員選擧の期日發表と共に俄に緊張味を呈した釜山府協議會は石原源三郎、坂田文吉、北谷三氏の說が專らである。ほかに平野宗三郎、山田新吉兩氏も多くこれを動機として例の協和會の分解作用說まで傳へられる程であるがもし日醫師者のみにて共同作れとなるほど紛糾を來たしては府協議會の不面目であるからこの際むしろ府政の爲つくす處の多大な田端老議員を薦一致推薦してはと主張する議員もあつて今後時日を經過するに從つて競爭は暗默の間に激烈をきはめるに至るべく一方官選議員の下馬評は香椎氏は依然うごかず大池忠助氏の後任には福島源次郎、鄭用龍三、迫間房太郎三氏の呼び聲が高いが迫間氏は公職には一切關れずと言明してをり香月氏は『今更知事の提灯持ちも出來ない』と放言してゐる始末であるから結局お鉢は福島源次郎氏に落つくではないかと想像されてゐるが一部有識者間には新進の若手より拔擢して

新味を 添へることが至當であるとの見方も可成りの勢力を有してゐる狀態にて官民選共に今回の道評議員改選は府民の興味があつまつてゐる（釜山）

咸南

國境からも選出する
近づいた道議戰

咸南國境在住者間では從來唯一の民意を吐露すべき機關たる道評議員が概ね都邑所在地から選出され勝ちであり、特殊な經濟基礎に立つ國境事情に比較的冷淡なるを遺憾とし今回は惠山鎭木材業者の總軍時燥氏が出馬することになつて居る關甲であるが、一面には官選議員一名が前期は惠原時過氏、今期は美香模氏と一期毎に移動しある事實を顧みに惠山鎭方面から一名官選議員に任命して平北地帶で判りにくい國境の特殊事情を道治の上に明かにしたい希望を持つてゐる（咸興）

有權者名簿出來る

仁川學校評議會員の改選は四月一日執行することになり府では二月十日の現在により選擧名簿の作成を急いでゐたが十五日名簿完成、三月二日より八日まで一週間毎日午前九時より午後四時まで府廳において關係者の縱覽に供することになつた（仁川）

忠淸北道

三面の禿山に綠のお化粧
美湖川の沃野を救へと 山本郡守らの視察

山本郡守が着任以來懸命の努力を傾注して治山治水の實を擧ぐべく

高唱 してゐる清州郡居倉面玉山、鎭川郡文白の三面にわたる禿裸山の植林事業は美湖川流域にも多大の關係をおよぼすもので同植林と美湖川改修は兩々相まつて大事業でその完成は今後當局の努力と關係地方民の活躍にまつところおほく一般に期待せられてゐる九日山本郡守主唱のもとに道評議員、道郡技術員および新聞記者等十一名の一行はしたしく同山地帶を視察した、荒廢した禿山地帶の集團地帶は前記の通り清州郡居倉面の大部、同郡玉山面の一部、鎭川郡の一部にして延長五里に跨る山野で、その面積は居倉面二千五百町步、玉山面千町步、文白面千五百町步計五千町步にわたるもので高峰に登つて

一望 すれば、殆ど一木一草を見ぬ赤禿山の聯立で赤褐の膚をさびしく白日に曝してゐるは奇觀である。清州をさる僅三四里の地點にかくのごとき地境のあらうとは全く思ひ設けぬことで觀察者は一驚を喫せざるを得なかつた

しかしてこれ等の山が植林に全然不適として放置されてゐたかといへば決してそうでなく土質は花崗岩、ヘンマ岩の赤砂で適當の砂防工事を施せば立派に造林成績をあげうるとの專門家の言である。然らば何故にこれ程のはげ山が斯く久しく放置されてゐたかといへば交通不便のためと地方民の賢がなかつたゝめといはれてゐる情ない話である、當局でも洪水期にことにはげ山が美湖川流域の沃野六千町步におよぼす被害の禍根はおほくこゝにあるを全然しらないはずはあるまい要するにあまりの荒廢にあまりの

面積 に驚き其の他の關係で一ずつの川しやうもなくはげ山に眠らされてゐる地方民の要望もなきまゝにそつとそのまゝに眠がれてゐた形ではあるまいか、さて當局の見るところによると、今この禿山地帶に砂防工事を施すとすれば約三百萬圓の巨額を要する由されば年々割あてられる限りある本道の砂防工事費の一部を充てにして居ては到底何年まつても出來ない相談である、さればとて手をこまぬいて年々とこのまゝ見つてゐては山にますます荒廢し美湖川の沃野は洪水の惨禍を擴大しゆく現狀を座視せねばならぬ、官民協力その完成をはかるのは刻下の急務である（清州）

修養團の講演

忠北道および修養團忠北支部主催で講師修養團朝鮮聯合會本部幹事長橋本茂雄氏同講師中山貞雄氏を迎へ本月十三日より同十五日まで公會堂および各學校で講演會を開催した（清州）

忠北の各種會議

忠北道廳會議室において開催される各種會議日割左の通り（清州）

- 産業技術員會議 本月十七、八日兩日間
- 朝鮮協會總會 同二十七日
- 道農會總會 同二十八日
- 普通學校技術員會議 三月三、四、五日三日間
- 畜産技術員會議 同六、七、八日三日間

全鮮名勝地推薦
第六回發表（十五日午後二時半現在）

六〇五票	海雲臺溫泉	（慶南）
二五一票	南松亭	（咸南）
二〇一票	溫陽溫泉	（忠南）
一八四票	雪嶽山	（江原）
一七五票	嶺南樓	（慶南）
一一五票	仁川月尾島	（京畿）
九〇票	元山松濤園	（咸南）
六八票	陽德溫泉	（平南）
六三票	景岩山	（黃海）
五〇票	平壤牡丹臺	（平南）
三七票	天安三巨垂楊	（忠南）
三二票	碧蹄館	（京畿）
二五票	馬山海水浴場	（慶南）
一九票	漢江	（京畿）
一八票	平壤	（平南）
一七票	東萊溫泉	（慶南）
一五票	朱乙溫泉	（咸北）
一五票	慶熙ケ丘	（京畿）
一二票	長壽山	（黃海）
一一票	白頭山	（咸北）
一〇票	寧遠溫泉	（平南）
一〇票	白川溫泉	（黃海）
一〇票	扶餘	（忠南）
一〇票	鎭海	（慶南）
八票	朴淵瀑布	（京畿）
七票	鴨綠江	（平北）
七票	東龍窟	（平北）
七票	金果公普學校	（全北）
六票	九味浦	（黃海）
五票	大同江	（平南）
五票	朝鮮神宮	（京畿）
三票	善竹橋	（京畿）
三票	俗離山	（忠北）
三票	統軍亭	（平北）
三票	歸州寺	（咸南）
二票	南漢山	（京畿）
二票	北漢山	（京畿）
二票	鷄龍山	（忠南）
二票	三防	（咸南）
二票	信川溫泉	（黃海）
二票	儒城溫泉	（忠南）
二票	龍頭山公園	（慶南）
二票	馬耳山	（全北）
二票	朝光山	（京畿）
二票	學士臺	（京畿）
二票	明沙十里	（咸南）
二票	梵魚寺	（慶南）
二票	界一瀧	（慶南）
二票	仁川	（京畿）
二票	彈琴臺	（忠北）
二票	七寶山	（咸北）
一票	石湯溫泉	（平南）
一票	龍岡溫泉	（平南）
一票	安岳溫泉	（黃海）
一票	三角山	（京畿）
一票	白馬江	（忠南）
一票	九龍溫泉	（咸南）
一票	伽倻山	（慶南）
一票	江西古墳	（平南）
一票	琵琶湖	（咸南）
一票	パゴダ公園	（京畿）
一票	通度寺	（慶南）
一票	直指寺	（慶北）
一票	叢石亭	（江原）
一票	江陵鏡浦臺	（江原）
一票	海印寺	（慶南）
一票	奬忠壇	（京畿）
一票	馬山	（慶南）
一票	溫井里溫泉	（江原）
一票	松島海水浴場	（慶南）
一票	乙密臺	（平南）
一票	丹陽八景	（忠北）
一票	達泉溫泉	（黃海）
一票	木浦港外	（全南）
一票	水安堡溫泉	（忠北）
一票	智異山	（全南）
一票	細川溫泉	（咸北）
一票	松興溫泉	（咸南）
一票	平山溫泉	（黃海）
一票	臨江亭	（平南）
一票	松禾溫泉	（黃海）
一票	藥水東台	（慶北）
一票	群山公園	（全北）
一票	八公山	（慶北）
一票	老人亭	（京畿）

以上

締切はあと十三日 廿八日正午到着まで

海雲臺の猛襲に 南松亭遂に王座を讓る
小ぜり合ひも各所に演ぜられ 形勢とみに混沌

我社が半島一千萬の大衆に訴へた全鮮名勝地推薦投票は今日まで土に埋れた鄕土の誇を天下に紹介するに

絶好 なる時機として更に名だたる地は大衆の批判を諸ふてこれを後の世に殘さうとする唯一のチャンスとして、大なるセンセーションを全鮮によんでゐる此日の紙上は鄕土愛にもゆる人々が清き一票を投げ、漸次重なりゆく票をあらはすもので豫想外なる反響と興味をあふりたてゝゐる此の投票ともいふべき現在その票數の推移をみるに第二回から第五回發表まで他を壓し第一位を持ちつゞけてゐた南松亭（咸南）は第五回まで眠れるが如くその存在の

有無 すら疑はれてゐた一票の海雲臺溫泉の競爭警報を總續に物語る六百四の票數のため、ついに第二位に退き十四日突如巨票をあげ疾風迅雷的にあらはれて第六位を得た嶺南樓（慶南）は十五日に更に票數をまして元山松濤園（咸南）を蹴落し、仁川月尾島（京畿）を蹴落し更に四位を抬ひあげた、更に陽德溫泉（平南）は漸次票數を伸んで六十八票の第七位を占むるに至つた、この外第十位以下は、各自小競合を演じ形勢は混沌として居る、投票の締切は愈々廿八日の正午まで、この間或は海雲臺溫泉（慶南）の例にならつて突如かげをあらはし斷然として他をリードせんとするのもあり、更に漸次票數をまして最後のどたん場で形勢を一變せしめんの計もあり或は潛行式に進むの策あり全道民が己が鄕土を廻つて種々多樣な策をねつて、この投票戰に參するものとみられてゐる、いよく締切日もすでに旬余に迫れる現在、戰は本舞臺に入り白熱戰の數段の

興趣 をそへて讀者の前に展開されるのである

水に惠まれる牧の島

釜山府では去る十二月より牧の島上水の送水管增設工事に着手し總延長二百五十間の鐵管を布設することになつたが、工事は約二十四間にて完了する見込である。右について府では『既設鐵管の外に口徑八インチの送水管を增設すれば從來渴水不足の際には眞つ先に水飢饉の悲狀に陥つてゐた牧の島も潤澤に上水の配給を受けることになるだらう』と語つてゐた（釜山）

慶尚南道

要求豫算には極度の大鉈
宮崎府尹が査定 節約主義をとつて

釜山府の五年度豫算は目下宮崎府尹の手で査定中であるが、査定方針は財政緊縮の原則に準據して出來得る限りの節約主義を執つてゐるが、前年度計畫された府廳舍の新築案は三十萬圓の工事費で計上され新規事業として擧移を放し、その他水道の擴張、土木施設等を含む總豫算は前年度より四年度豫算と大差なき處で決定されるものゝ如く、要求豫算は三百萬圓近きを示し十三日の査定で三十萬圓を削減したが、なほ十餘萬圓の增加となつてをり近々極度の緊縮方針をもつて削減する見込である（釜山）

情夫と高飛び中を逮捕

十三日夜七時二十分釜山驛着の列車より下車した內鮮人男女を釜山署員が取押へ多數旅客の目を驚かしたが右は京城興所町伊藤多助方の雇人京城府日下部サナエ（二一）とその情夫同家自動車運轉手中川寬一（二五）にて去る十日前借千二百圓を踏み倒して內地へ高飛びせんと逃走したのを手配により捕へられたものである（釜山）

內妻の自殺

釜山幸町二丁目十番地大工職三島右衞門の內妻山口キヌは十三日午後三時過ぎ亞ヒサンをえん下して自殺を企てたのを家人が發見し附近の醫院に手當の上漸く生命を取とめた、原因は強度のヒステリーが嵩じた爲（釜山）

迫間氏が就任

創立以來の社長として重きをなしてゐた大池忠助氏の死去によつて後任問題に逢着した釜山水産會社では後任社長と山內常務取締役の辭任後策について度々重役會にて協議を重ねた結果迫間房太郎氏が社長代理として暫定的に事務を執り山內氏に對しては公式に確定後において對策を講ずることに重役會の意見が一致せるものゝ模樣である（釜山）

慶南辭令（十三日）

釜山第二小校長 松村岩太郎
同第三小學校長 平島 一郎
給二級俸依願免本官 釜山普通學校長 井上 謙治
補釜山第四尋常高校訓導兼校長 釜山第八小校長 有光敏次郎
補釜山第三尋常小訓導兼校長 釜山第三小學校訓導 大宅 常市
補金山第八尋常小學校訓導兼校長

京畿道

黑田君優勝す
水原のカルタ大會

水原驛前主催水原多大會は恒例に依り本社支局後援の下に十一日午前十一時より城內東本願寺大廣間に於て第七回歌留多爭奪戰を開催した各會より勇將選多數參加して定刻前より白熱戰を演じ意外の盛況を呈した、定刻加藤紫闕間會長に代つて開會を宣するや場內俄然緊張し坂手芳雄氏の朗々たる吟誦毎に縱横の陣營を張る各勝勇士間に火花をちらす接戰回を重ねるに從ひ益々白熱化し最後に鶴會の黑田、花木兩將の優勝戰に入つたが花木君黑田君に勝り三枚の差を以て月桂冠は黑田君に歸したかくて十二日午前十二時三十分萬歲の如き拍手裡に終了、直に阿部會長より輕く優勝旗並に賞品授與ありて全く終了したが本年は賞品その他篤志者の寄贈すこぶる多く一同大ニコくで午前一時頃退散した

當日入賞者左の如し（水原）

一等（優勝旗授與）鶴會黑田元一君、二等花木（鶴）、三等島居（隼）、四等波崎（隼）五等本田（高農）、六等松崎（鶴）七等松本（隼）、八等稻葉（隼）、九等阿部（農試）、十等富多村、十一等加茂（鶴）

內港浚渫について陳情

さきに仁川商業會議所評議員會において決議した內港および航路浚渫、沿岸貿易地帶設定、沿岸航路に對する補助下附の要請について吉田會頭、岡本書記長は十五日上城、本府および道當局を訪問して陳情する所があつた（仁川）

台灣運輸を買收

國際通運は今回臺灣における傍系會社たる株式會社後藤組（資本金五十萬圓）および臺灣通運株式會社（資本金八十萬圓）を買收し臺灣六ヶ所に支店、十三ヶ所に出張所を設けることに決定し實現の上は現仁川支店長安座上眞氏が臺灣支配人に榮轉することに決定したが、温厚にしてしかも手腕ある安座上氏の轉任は各方面から惜まれてゐる（仁川）

籾殼を燒く

十四日午後五時、仁川萬石町七四の空地に野積の同町鄭稷商店所有籾殼約三千五百俵の一叺から發火し大騷ぎとなつたが消防隊の活動により同七時半、千五百俵を燒いて鎭火した、損害約五百圓、原因は番人崔仁澤が籾殼の下に入れてゐた火鉢から延燒したものらしい（仁川）

仁川物産の總會

仁川物産株式會社では本月二十八日午後三時から同社樓上に第三回定時株主總會を開き左の議案を附議することになつた（仁川）

- 一、第三回營業報告、貸借對照表財産目錄、損益計算書承認の件
- 一、重役報酬決定の件
- 一、取締役任期滿了に付改選の件
- 一、監査役補缺選擧の件

忠淸南道

忠南警官異動

二月十三日附にて左の通り

依願免本官（道警部）林 千代治（消防）
任朝鮮道立醫院書記（道警部）秋吉 澄夫（保安）
忠南道公州醫院在勤を命ず
補温陽警察署長（道警部）小池 龜一（保安）
補保寧警察署長（同）竹田 佳祖（衛生）
警察部衛生課勤務を命ず（同）竹下 知之（高等）
警察部保安課勤務を命ず（警部補）黑澤 啓一（扶餘）
禮山警察署勤務を命ず（警部補）辻 勛（洪城廣川）
洪城警察署廣川駐在所勤務を命ず（警部補）戸ノ次 數（洪川）
洪城警察署勤務を命ず（警部補）安原 確次郎（警務）
警務課勤務を命ず 張 文錫
命朝鮮總督府警部補 川上 慶松
警察部高等警察課勤務を命ず 消防手 古川 貞吉
警察部保安課勤務を命ず

今井支配人謝電

東拓大田支店支配人より沙里院支店に榮轉の今井澄雄氏は大田在任滿六ヶ年公私共多大の功績あり在鄕軍人分會、愛友會、土曜會、旂南吟社等の送別宴、有志より記念品の贈呈等轉任を惜まれ出發の際など非常な見送りありたるが十四日本社支局へ左の謝電があつたなほ氏は小學校、在鄕軍人會館その他へ多額の寄附をなした（大田）

無事着いた在任中の御厚意を深謝す各位へよろしく御傳へ乞ふ

地方集會

▲▲▲湯村課長午餐會 本府農務課長湯村辰二郎氏大田視察のため大田有志は十四日正午自由軒に午餐會を催した

▲▲▲朴新任支局長披露宴 新任毎日申報公州支局長朴吉浩氏は十三日午後六時半より公州角屋に於て披露の招宴を開催、本社より鈴木京日主幹も來會、劉知事以下道廳各課長及本道內各郡守並に公州面長係長等六十餘名を招待して盛大なる披露宴を催した

地方人事

▲南司令官 十四日午後二時二十四分裡里驛着、自動車にて全州に向ひ午後三時半全州着銀杏屋旅館

▲川島第十九師團長 初年兵教育狀況視閲のため十三日咸興へ十四日歸城

◇松本內務部長 事務打合のため上城中の處十三日歸任

◇長尾大邱覆審法院檢事長 十四日光州蘆島屋旅館へ十七日午前群山へ向ふ

◇韓周鼎令孃 黃海道知事韓圭復氏長女和信孃（二才）はかねて病氣にて自宅療養中の處、十三日午後二時四十分遂に永眠、葬儀は十四日午後四時半官邸にて行はれたが、官民多數參列盛儀であつた

東京便箋 とラスラス書きよさ TOKYO
製造元 山根東光堂 東京・淺草區・柳原橋 電話淺草四〇七四・四〇八

高級 白梅便箋
全國到る處の紙文房具店にあり
美しい封筒ライン添付してあります

株式會社安田銀行京城支店
資本金 壹億五千萬圓
京城府本町二丁目

外傷及皮膚藥 デンチン
瘡瘍の患者により創製されたるヴイタミンA外用藥
創面の分泌を淨化し、抵抗力を增強し、肉芽と表皮とを新生する作用が極めて迅速なるを特長となす。
癒りにくいきづ、火傷、おでき、糜爛せる凍傷、痔疾等に
製造元 田邊商店

きれいる
淋巴腺結核
グリグリが首筋やこの下などに出來ても御心配なさいますな 切開手術の必要なく
和歌山の瘰癧藥
今大評判
瘰癧專門藥院 ハレルヤ藥店
本舖 和歌山市

信仰と修養
一、キリスト敎の説明書を進呈いたします。
一、本會へ御入會の方に毎月「朝鮮新生」を御送りいたします
一、本文庫の圖書目錄はお申越し次第お送りいたします。
京城新生會

內科、外科、性病科、産婦人科、小兒科
櫻島醫院
全 三坂通分院
院長 櫻島成高
女子醫學士 同 重子

男女防疫ゴム
サック
本邦唯一の精良品
[illegible]
丁子堂

平安南道

大會當日迄參加を受付く
西鮮かるた大會 けふ平鐵クラブで

本社十六日午前十時から平壌鐵道倶樂部において開催の本社平壌支局主催西鮮かるた大會は近頃に見ぬ催しであり又當日が日曜日である爲に非常なる好都合で各地よりの參加申込續々として來りつゝあるが、當日定類の午前十時までは會場において本社支局員又は平鐵倶樂部の掛員が參加申込を受けることゝなつてゐる、又賞品は本社メダルその他でこの程に發し、桑田商店、十字屋洋品店、木村屋支店、下江賞金堂の兩菓子舗、川瀬樂器店その他から種々賞品を寄贈されてゐる、當日の大會は非常なる盛況を呈せんと期待されてゐる

夫の殺害を企つ

平安南道陽德郡陽德面倉里金承官（二七）の妻孫花玉（三七）は夫金承官を嫌ひこれを殺害せんと去る一日午前八時頃蜂蜜水中に洗濯用苛性ソーダを入れてゐたこと判明殺人未遂罪として陽德署へ取押へられた（平壌）

商品陳列所の催し

平安南道商品陳列所の本年度の催しは左の如く決定した
▲國産愛用品展覽會 四月二十六日より三十日迄五日間
▲珍品展覽會 五月二十四日より二十六日迄三日間
▲生活改善展覽會 六月二十日より二十四日迄五日間
▲第五回納凉マーケツト 七月十九日より二十八日迄十日間
▲家具指物類用品展覽會 八月二十日より二十四日迄五日間
▲均一品展覽會 九月二十日より二十六日迄七日間
▲遊覽地土産品展覽會 十月十七日より二十三日迄一週間
▲加工副業品展覽會 十一月一日より七日まで一週間

支那人殺しの犯人擧る

去月廿七日夜の平安南道大同郡金祭面所附近に於る支那人殺し事件は大同署で捜査中のところ被害者は山東省生れ沙里院飲食店雇人孫忠連（三七）で加害者は山東省生れ殺人前科者の所爲と判明したが、犯人はいづれも安東方面へ高飛したらしい（平壌）

偽學生の窃盜

十三日午後二時卅一分平壌驛發南行列車が發車せんとする際平壌府上需里學校生徒を裝ふた怪しい少年を驛員が發見し取調べた處、この者は平壌府水玉里金元弼長男浩成（二七）で同人は同里崔成三（一七）と共謀し昨年一月以來府内數ヶ所で窃盜を働き逃走せんとしてゐたものと判明し、又成三も同夜取押へられ何れも平壌署で取調べ中

平壌の小火

十三日午後七時四十五分平壌府新倉里七一白鐵亨方から出火大事に至らんとしたが、同家の一部を燒いたのみで直に消しとめた、損害十二圓原因オンドルの火の不始末

江原道

新學期から春川高女生れる
市民大會も開いて一路實現に急ぐ

既報の如く本道は他道の進運に伴はず未だ女子中等學校が一校もなく大半の智識階級が住む都市として子弟教育上多くの困難をなめて來て道民の焦慮も一方でなかつたが、來る四月一日より道立師範の廢止により春川師範學校の師範校舍移轉と共に醫學校の校舍があくことになるのでこれを讓り受ければ學校組合費も例年度四圓餘の程度で足りることゝなり從つて開校も容易になるといふので十三日はまづ各校組合議員會を開き討議した結果滿場一致を以て春川高女の設立を可決したが更に全市民の支持による期成會を組織して目的を達成すべく十五日公會堂で市民大會を開催したが、かくして認可さへ出れば四月一日より内鮮共學制度の女子中等學校が開校する運びとなるのであるが、調査によると入學志願者は春川およびその隣郡各地を合せれば初年度だけでも三十五名以上になる

見込 である。これについて春川の某中等學校長は語る

道廳所在地として女學校一つないことは春川の恥である。醫學校の校舍を讓り受ければ校舍の心配がないから初年度は二ゝだけでたり、隣校も譲なく出來ると思ふ。また今時分内鮮を區別せずあくまで内鮮共學制度で往けば内鮮人とも子弟教育問題は解決し經費も困難でなくなる（春川）

慶尚北道

府を擧げて聯合市を開く
兩機關も後援し不景氣を追拂ふ

大邱商工組合、用品協會主催のもとに來たる二十一日から五日間大邱全市聯合マーケツトを驛前の商品陳列所で開くこととなつたが今回は大邱としては最初のことゝて商業會議所道商品陳列所もこれを後援し成功せしめるとになつた右全市聯合マーケツトが發表されるや全府を擧げて非常な人氣を呼んでゐるが、十四日は主催者大邱出品協會に對して十數名の申込みありなほ續々問合せ殺到し金融緊で不景氣防ぎある折柄マーケツト開催を好機として一般商人は從來のストツク品を思ひ切つて安價に提供し處分すると意氣込んでゐる（大邱）

輸入品防遏 鮮產奬勵
商議を中心に協議

大邱商業會議所では近時の財界不況に善處するため、輸入品防遏とこれにかはる鮮產品を奬勵すべく目下各官廳にも要望し官民こぞつて實施すべく種々計畫してゐる

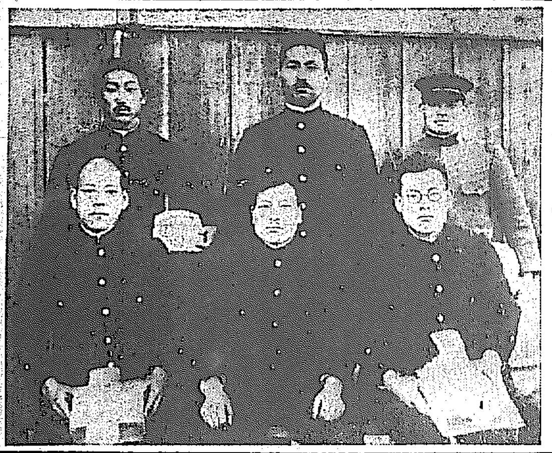

茂憲茂警合同武道大會

茂山憲兵分隊及茂山警察署合同の武道大會當日の優勝者、前列右より、劍道一等柳一郎（警）、宮川劍道師範、柔道一等坂田秋男（警）、後列右より劍道二等留月虎丸（憲）、齋藤柔道助師、柔道二等鶴岡（憲）の諸氏

兄山江畔で實彈演習

二月七日より盈德郡寧海方面へ出動實彈演習の爲行軍中の歩兵第八十聯隊井出中佐以下將卒百余名は歸路二月十三日午後五時來浦し浦項警察署で浦項在郷軍人會官民有志多數の出迎へを受けそれぞれ民家へ宿營した。將校以上には午後七時より官民合同の歡迎會を幸町料亭喜樂で開催したが十四日は午前九時半より浦項神社附近で浦項青訓生並に郷軍の聯合發火演習並に兄山江川口埋立地において實彈演習を行ひ午後二時三十五分浦項驛發大邱へ向つた（浦項）

全羅北道

全北異動

全羅北道にては八日附左の通り道郡屬の異動を行ふた

淳昌郡屬 松山虎雄
任郡屬給十一級俸命全州郡在勤
郡屬 今木雅太郎
任道屬給月俸七十圓命内務部産業課勤務
郡屬 松尾國治
命益山郡在勤
同 高岡恒
命南原郡廳在勤
郡技手兼郡屬 張鉉八
免本官專任給月俸六十圓命高敞郡在勤
勳八等 清水宇
任道屬九級俸命内務部地方課勤務
勳七等 伊勢谷滿穗
任道屬給九級俸命内務部産業課勤務
池田雁二
任道屬給十一級俸命内務部地方課勤務
小泉哲雄
任郡屬給級俸命扶安郡在勤
長谷川清一
任道屬給十一級俸命内務部學務課勤務
久永英
任郡屬給八級俸命井邑郡在勤
柴田政一
任府屬給十一級俸命群山府在勤
小山政治
任郡屬給十一級俸命扶安郡在勤
高倉庄二
任道屬給月俸六十圓命内務部會計課勤務
朴龍錫
任郡屬給月俸四十八圓命益山郡在勤
辛洪宰
任郡屬給十級俸命沃溝郡在勤
吳東恒
任郡屬給八級俸命鎭安郡在勤
李相弼
任郡技手兼郡屬給九級俸命井邑郡在勤

合同を通告
裡里の四運送店

裡里運送店合同問題に對し裡里の四運送店は頗る合同に難色あり、これまで數回の會合も決定を見るにいたらなかつたが、七日裡里驛の會合で運合會社の條件とほりに解決し十二日合同承諾書を發送した

咸鏡南道

滕朧救濟金に鐵鎚

昨年末來咸興大和町無盡會社裏に朝鮮相互災厄救濟會なる看板を掲げ咸興附近で百余名の會員を募集してゐたが、その組織が一種の取込詐欺に類し入會金を徴收して會員證を交附する程度に過ぎず火災又は死亡の際會員の相互救濟金は新聞廣告又は振替郵便による任意拂込で理事者には何等責任がないといつた樣な誠意のない組織であるためこの程所轄咸興署から業務執行の中止を命ぜられた（咸興）

最も優秀な育兒用粉末純乳
ラクトーゲン

育兒は輝し
育てよ、正しく強く優良兒

お母様の育兒に對する正しい知識と榮養の選擇とは育兒を完成せしむる重大な要件であります、母乳の出ない場合、少ない場合育兒に關する知識が殊更豐富でなければなりません。

ラクトーゲンは斯かる場合完全に育兒の目的を達成する爲に特に母乳を標準に製造した唯一の母乳代用品であります。赤坊にお與へ下さいまし、母乳と同樣に良い効果を擧げ得られます。

御注意

一般粉末牛乳と稱して販賣されて居る粉ミルクは單に牛乳を乾燥したに過ぎないものでありますが**ラクトーゲン**は牛乳に加工して一旦母乳と同樣な成分に改良し之を乾燥したのでありますから從つて育兒用、又は榮養用として人體に及ぼす効果は到底他品の追從を許さないのであります。御買求めの際は特に御混同なき樣御注意を御願致します

日之出子供印 哺乳瓶に就て

此圖に示す乳瓶は多數小兒科專門醫師大家の御指導によつて製作した最新のものであつて世界中最も優秀な哺乳瓶であります、此乳瓶をお用ひになればお乳の分量や與へ方が一目瞭然であります

定價 四十錢（送料共）

有名藥店に販賣す品切の際は左記へ送金直接申込あれ

ラクトーゲン發賣元・パーピス發賣元
大阪市東區伏見町二丁目
乾卯食料品株式會社
振替貯金口座大阪六六六七番
（支店 東京市丸ノ内ビル三階）

JODK放送開始三周年記念號

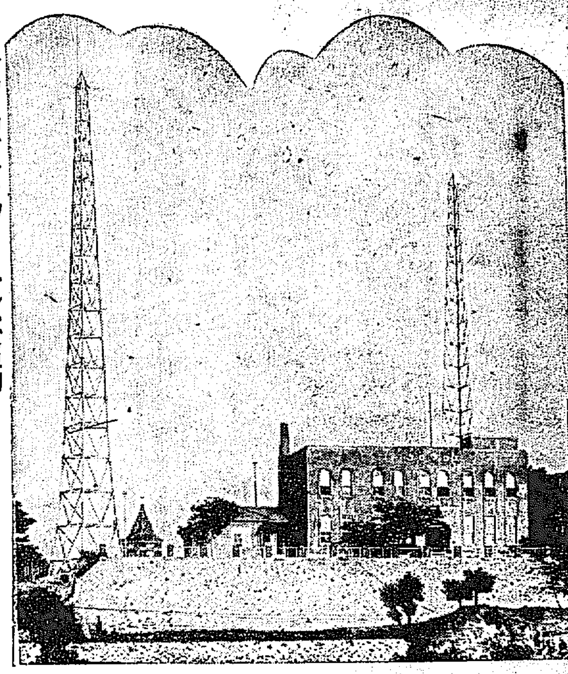

―創立滿三週年を迎へた京城放送局―

近代文化の最尖端 DK生れて滿三年
雄々しくも苦難を切り抜けて 輝く文化の大殿堂

李朝五百年の夢を語る貞洞ヶ丘の古木が北漢山の雲容にそゝり立つてゐる。この貞洞ヶ丘一帯は今や國際街ともいふべき各國領事館の所在地である。この歴史的にして近代的國際的高地の一角に朝鮮が持つ唯一のラヂオブロード、キヤステング、ステーションJODKが生れ出でゝ三年、近代文化の尖端を二放送鐵塔に表徴して雄然として聳え立つてゐる。過去三年、或は經營難に陷りその前途も危まれたが、兎にも角にも朝鮮文化促進の使命をモツトーに朝夕JODKのコールサインを斷たず雄々しくも苦難と戰ひ拔いて來た京城放送局。今後にこそ大なる期待と輝やかしい未來を望める文化の殿堂である。四回の誕生日を迎へたJODKに敬意を表して半島のわれ等がDKを紹介しやう。

◇DKの略史◇

京城放送局は大正十五年十一月社團法人として設立の許可を受け翌昭和二年の二月十六日を以て放送を開始した。創立期年ならずして聽取者一萬突破は易々たりと、夢は現の望みも淡く數月ならざるに早くも經營難に遭遇し梯川氏を第二代の理事長として迎へ同年十月聽取料の値下げを斷行して加入者の增加を策し第一年は四千余の加入者を以て越年、第二年は千餘一躍の御大典の好機に會して八千を突破せしめたりといへども尚ほ自給自足には前途遼遠の感ありのみならず三十余萬の借入金の利子償還すらその法なき狀態にて明けて第三年には國庫補助を受くることとなりたると共に財務に長ずる現保坂理事長を迎へて大死一番の決意を以て局内の整理を斷行し極力緊縮方針を以て陣容をかため創立當初の一萬突破の夢はこゝに三歳越に實現したのである。こゝに新生の基礎成り前途に大なる希望と光明の曙光を認めこゝに四回の誕生日を迎へて高らかにJODK行進曲が奏せられるのである。

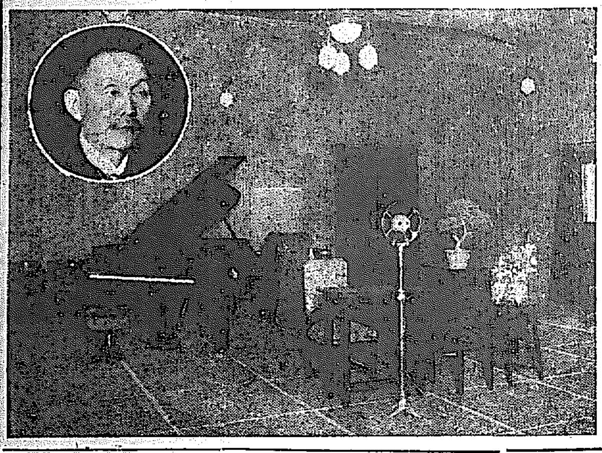

◇……放送室と保坂理事長

文化の向上に 直進する
◇…DKの今後

こゝでDKの職制を紹介しよう。放送局の職制は三部制になつてゐる。

イ、庶務部―庶務、會計、加入徴收等の事務を執つてゐる。

ロ、技術部―監視、發電、受電等の技術方面一切で、縁の下の力持的仕事であるが、この部の手腕如何で好評の内地中繼の成績が左右されるのである。マイクロホン外出のたび毎に電話工事から室内の反響の如何等まで微細なテストを行つていよ／＼放送開始となれば功は全部放送部に譲つて地下室からその成功を祈つてゐるといふのがこの部の職務で隠れた役である。

ハ、放送部―この部が總て外部的交渉からプロ編成に至るまでやつてゐるので紹介するまでもなく

ラヂオの生命は 優良乾電池の選定
國產の最高峰 ―日本乾電池

ラヂオの普及と共に乾電池の需要は今後ます／＼多くなるが、乾電池の優劣不良は直に受信に影響しこの優良乾電池の選定にはフアンは非常な惱みを感じてゐるが、さきに審査の結果『日本乾電池』を優良と認め局長賞優良國產名譽賞牌を授與するに至つた『日本乾電池』は高砂工業株式會社の製品であり同社は明治卅三年の創業で爾來四十年の歴史と卅數種の日米特許を有し今や世界的優秀品として好評嘖々たるものがある同社製品は他の製品に常に一頭地をぬく優良品で、通信用としては内地においても鐵道省、遞信省の御用品となり、朝鮮では京城府漢江通り十六番地濱口商行が同社の朝鮮總代理店であるが、遞信局鐵道局の兩局では通信用として年々數萬個を購入しており、又ラヂオ用としては京城放送局において強度にわたるセット宣傳の際あらかじめ各種乾電池を試驗の結果同品は他品に比し多少の高價な點はあるも、ヨリ以上品質の優良なる點を以て遂に『日本乾電池』を指定するに至り、爾來今日に至るまで數千個を放送局に納入してゐる。俗に安もの買の錢うしないといふこともあり、値段は高くとも永くもち、又質良なれば受信にも非常な影響があるといふので結局は『日本乾電池』を買ふといふことになり、同品は年々需要の増加となつてゐる。濱口商行ではラヂオが朝鮮の各地に普及されてゐるのに順應して府内および地方ラヂオ商に特約販賣せしめて低廉であるのでラヂオフアンには非常な便宜である。因に『日本乾電池』の朝鮮總代理店なる濱口商行は電話本局六六二番、振替口座は京城四四八九番である。

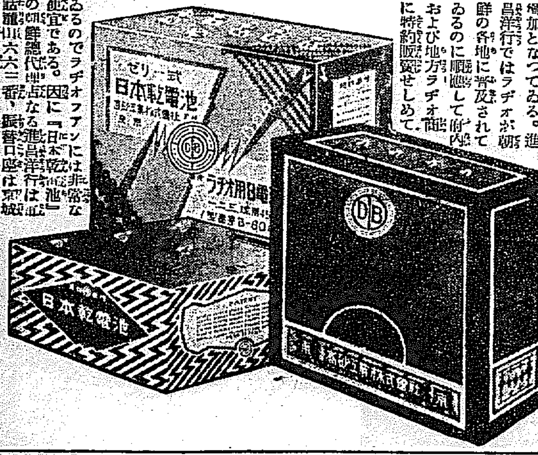

◇……開局三周年……◇

感謝記念放送

來る二月十六日はDK創立三週年の記念日である。顧れば昭和二年貞洞の一角よりこゝろよいJODKのコールサインを送つてから三ケ年、あらゆる苦闘、試練に耐えて茲に微笑ましい第三回の誕辰を迎えるに至つた。その間聽取者の熱誠なる御援助に依り昨秋十一月には聽取者一萬突破の宿志を達成し得たのであるが、同局ではこの三週年の記念日をトして既往三ケ年間絶大なる援助に酬ゆる爲左記プログラムに依る感謝記念放送を行ひ併せて昨冬非常なる好評裡にその第一回を終つたラヂオ大學講座の論說集を記念出版することになつた。

一、二月十六日より一週間　記念演奏大會
第一日琴、尺八、三絃大會　第二日名流謠曲大會　第三日名流長唄大會
第四日朝鮮名唱大會　第五日映畫物語競演大會　第六日義太夫大會
第七日和樂、演藝大會

一、二月十六日より五日間　懸賞連續物語放送　朝鮮文壇の權威尹白南氏の創作にかゝる連續物語『白凰堂の死』の篇中?を解きたる正解者には賞品を贈呈する

一、二月十七日より四月下旬まで　民衆大學講座開講

◇……濱口首相の放送

忘れ得ざる感激
在英若槻全權の聲を 京城で聽いた其瞬間

昭和五年二月九日午後十一時四十五分！それは世界のラヂオ史上に一大エポツクを劃した素晴らしい瞬間であつた。又三誕を迎へたDKが忘れむとして忘れ難き、感激そのものゝ瞬間であつた。古雅な朝鮮音律を、朝な夕なに送り出すDKのアンテナから、意外にも、意外！『ハロウ、ジヤパン、ドウチエスター、ブロードカステングステイション』のコールサインに伴れ『懐しき祖國の同胞諸君よ！』雲山萬里を距つる兩國の間を恰も相對する如くに語り得るに至つたのは、誠に……』と感激に打ち顫ひつゝ流れ出る聲。これ何ぞ！我が全權の聲とは……。かくして全國七十萬のラヂオフアン各局聽取者の熱狂と、喜悦を感じながら、驚くべき劃期的成功を收めたこの日英間中繼は、果して如何にして、行はれたものなるか？若槻全權が放送した放送局は英京ロンドンの近郊ドウチエスターにある、GLY放送局であつて、同局の二六、二六九米といふ短波長電波により遥る東方日出づる國へと向つて、放射されたのである。しかもこの電波は、ビーム式と稱して光線の如く、一直線に直射される。ウラルの山嶽を越へ、神秘に輝くオーロラを掠め、秒速三億米を以て、一萬余マイルを一躍した。この電波は、まづ、名古屋に近き日本無線電信會社四日市受信所のビーム式アンテナにキヤツチされる。憧憬の全權の聲をはこぶ電流は、間一髪を入れず、電話線路により、名古屋放送局に送られ、これから東京、大阪等各放送局は有線中繼として放送した。他方DKへの重大使命を帶びた電流は、電話線を傳つて山陽街道をひた走りやがて、熊本放送局のアンテナから放射されるJOFKの電波に第二バトンを手交する。かくして新進の銳氣滿々たるFKの電波は一氣に、渺々たる玄海灘を飛躍し、朝鮮のラヂオフアンの歡呼の聲に迎へられつゝ京畿の空へ近づく。こゝには、遠來の客を迎ふると準備萬端遺漏なきDKの受信所のアンテナがそびえ、これに觸れて、第三のバトンを渡す。DK技術部御自慢の十球式受信機は、早くも全權の獅子吼を見事に再生し瞬時、刻々と京仁間の市外電話線に送り込む。かくて、遠來の客は暗黑の京仁街道を、ひた走りに走り、漢江の氷河にシベリヤに擬しのびつゝ、なつかしき京城に入つて貞洞へ驅る。いよ／＼DKの指揮室に到着した電流は、細心の調整をパスして、放送機に導かれ、ここにDKの電波にロンドン中繼最後のバトンを渡しに

御承知のはずである。

ラヂオが世に出て、十年。その間の進歩發達の驚異的な點はこれを歐米の放送界を一べつしただけで充分に實證される所で殊に先般のロンドンよりの中繼放送およびドウチエスターよりの若槻全權の放送によつて無線界にエポツクメイキングレコードを殘し異常なセンセイションを惹起したのに徴しても分明な所で我國が放送を開始して以來五年、今日よく六十余萬の聽取者を有し不況の現時にかゝはらず不減增加の趨勢にあるは今更ラヂオの効能を喋々する要のない所である。歐米における大電力主義が本邦にもとり入れられ東京大阪の十キロ放送に續いてその後設立の熊本、仙臺、札幌各放送局又十キロを採用し御大典を機として全國中繼の礎石化の大方針のもとに全國中繼網の施設を見、誕生一つ實現された名古屋も目下鋭意建設中の新放送所完成により新式設備を以て十キロ放送を開始し國營數十萬金を投じて十キロ放送を爲しつゝありDK生れて滿三歳今日まで成育せしは當局者の苦勞と各方面の絶大な後援支持の賜ものでなくてはならぬ。その前途は洋々たり。朝鮮文化の爲めにスローガンを高く掲げて勇ましく進め！

ラヂオレヴユー ◇放送の思ひ出◇
過去一ケ年の收穫

第一景 ◇……移動マイクロホン

DKのマイクロホンも仲々よく外出する。春光徇々の都春の東風が吹き初めるに先だつて外出第一回は朝鮮神宮前廣場における陸軍記念日模擬戰況中繼を皮切に三月十日の陸軍記念日模擬戰中繼に春秋二季に行はれる京城グランドの野球戰、蹴球戰、酷暑の全鮮中等學校野球戰、朝鮮神宮奉納競技等、恒例大日本大相撲の中繼への進出、年中行事はもらす所なく出張する。そのたび毎に放送部員と技術部員とが東奔西走する所は正に高瞻風の様である。

第二景 ◇……内地中繼

JOAKこちらは東京であります――このアナウンスもすでにフアンには何等の感激をもたらさないであらうがDKが自局放送同様に聽かすまでには仲々の苦心が拂はれてゐる。御大典を機に内地では全國中繼網が完備した。一衣帶水とはいへ、あの海峽ある爲めに有線連絡は望めもしない。こゝに悪天候の日も無線中繼を敢行せねばならぬ。技術部員の苦心の存する所である。半島で聽くを得ない名士の講演、名流の演奏が聞けるのでDKの眞價はメキ／＼とこの全國中繼によつて發つた

◇……兒玉政務總監の放送

第三景 ◇……名士講演

たゞ今から總理大臣濱口雄幸閣下の『經濟難局の打開について』と題する御講演でありますとあの中繼において井上藏相と各大臣がマイクロホンの前に、立つて經濟教化總動員を說き、金解禁を說き、民政改正を述べ矢つぎ早に半島にも名士の叫びが聞かれたこの時DKでは朝鮮總督講演に引續いての

名士の講演放送があつた兒玉政務總監をはじめとして大村、松寺、松村各局長、道知事等の官界方面は勿論、實業界の權威者十數名と民間では猪眼醫學博士、富田儀作翁、又朝鮮の來城中の松田拓相、水野文相、東京文理科大學の山根博士、女流では尹山?子女史と名士の講演放送である

◇……松田拓相の放送

第四景 ◇……新設放送

種目イ、ラヂオ體操。輕快なピアノの伴奏につれて『たゞ今から運動を初めます』のアナウンスによつてラヂオ體操が開始されるこのラヂオ體操も初めは幼稚なものであつたが數度改良を行つて現在の輕快なリズムによる保健體操にまで進歩したのである

ロ、各種語學講座。英語は最近は内鮮語講座も開講されてゐる最近は内鮮語講座もまうけられイングリッシュヤリングも開講された。良講師に恵まれぬ地方獨學者は杜撰な語學辭書による語學習得の誤から免れる。都市學生は復習の補助となしうるので語學講座は最も熱心な聽學者から歡迎されるものである。DKこの點については仲々の努力を拂つてゐるのでテキストも發行と同時に品切といふ盛況である。

ハ、ラヂオの實用化定期經濟市況放送はいはずもがなであるがラヂオ學校やニュース報導の後に官廳公示事項職業紹介事項の追加されたのは現保坂理事長就任以來である。從來新聞辭令といはれて御本人の知らぬ間に昇級したり首になつたりで悲喜こもごもに報ぜられたが益々スピード時代の現出で最近はラヂオ辭令に御役人ピクピクの態。

京城府本町四丁目
京城ラヂオ商會
電話本局二四四六番
振替京城三〇〇六番

ラヂオ用品 電氣器具 卸小賣
近藤ラヂオ店
京城府本町三丁目
電話本局二六九九番
振替京城一六一六六番

祝三週年
京城無線電話機商組合

日本乾電池朝鮮總代理店
元賣捌朝鮮總發賣キミガヨランプ
高級ラヂオ及部分品
電氣照明＝電氣具並
賣小卸式一具器
河浪商會
電話本局一二二八番
京城本町四丁目六九

ラヂオと寫眞機 卸と小賣
上田寫眞機店
京城長谷川町
電話本局五四九番

京喜久

京城府櫻井町一丁目
松竹キネマ共營
大正館
館主 福崎濱之助
電話本局八七三番

花月

京城府明治町二ノ二六
長唄師匠 杵屋佐多枝
電話本局三〇六七番

京城府旭町二丁目
長唄師匠 杵屋六左津

上田流尺八師範
森田仙堂
京城府黄金町一丁目一九四

京城府大和町二丁目七七
太田與志
電話本局二六八三番
暫く内地旅行中のところ十二日歸城いたしました

白水

印刷費三萬圓の書物を出した學者

軟部人類學を創設した 名譽の足立博士の事ども

既報、學者としてわが國最高の榮譽なる恩賜賞を得た京都大學名譽教授足立文太郎博士は、奇行、逸話の多いことで有名であるが、城大の解剖學教授今村豐博士は足立博士の最後の門下として、この報を頗る喜びながら、足立博士の事蹟逸話について左の如く語つた

日本人 が武勇で毛唐にまさるとも劣らぬ事を示したのは、日露戰爭である。解剖學的に日本人が決して毛唐に劣らぬ事を說明したのは足立先生である、この點で先生は日本人の否全黃色人種の恩人である。先生の言葉を借りると『一體白人は自惚した人間で、彼等は大した根據なくして自分等は最高等の人間であると思ひ詰めてゐる元來體質の優劣を論ずるには動物との比較並びに人間生れるまでの歷史を土臺に置いてすべきであるのに彼等は自分を土臺に置いてかゝる。卽ち未知數と既知數とを違へてゐる。彼等は自分の證に他人種よりも劣るの場所のあると云ふ事を知らなかつた。』三〇年前先生は世界で始めて軟部人類學なるものを唱へられた。卽ちそれ以前の體質人類學なるものは專ら皮膚の色の研究である。軟部卽ち骨で支へられ、皮膚で被はれた筋肉、神經、血管臟器の系統も亦各人種間に差異あることは知られてゐなかつた。足立先生はこれらの部分に於ても皮膚

骨格の 如く差異あることを明かにせられ、それらの差異が甚だ多くの點で黃色人種が白人種より高等であることを明かにせられた。驚いたのは自惚れ強い白人學者で、始めは頑迷に疑つた。しかし事實は事實である。近頃は何んでも敢へて白人が軟部人類學をやり出した、皮肉にもそれらの結果は足立先生の說を益々確めつゝある。足立先生は明治廿七年の東大出身、卒業後直ちに小金井博士の門に入られ、傍ら坪井博士の研究室へも出入された。これら二學者の人格的影響は若い先生に及んだ事疑を入れぬ。研究の傾向も以後三十餘年に渡る甚だ廣い範圍の七十餘の歐文、日本語、大小の論文がすべて人類學に關係したものばかりである。尤も小金井先生の下に居られたのはわづかに七ケ年。廿八年より卅二までは岡山で過され

五ケ年 の洋行後。卅六年より大正十五年丁年で辭められるまでは京都で教鞭をとられた。仕事は軟部人類學を唱へられたと云へ在來の骨格皮膚人類學でも貴重なる文獻を殘してゐられる。例へば邦人骨、蒙古人骨の有名なる成績。又蒙古斑は白人にも現はれることについて等々、單に論文の數は少いが、石器時代人骨にも手を染めて居られる。その中センセイションを起したのに石器時代人骨の發見と云ふのがある奇拔の所で陰毛の研究腋臭の研究等その人となり御覽の如く天才であり學問も俗を離れてゐる。しかし年明治四十四年先生初老に達せらるゝや今迄散かつた、店の間口を挾められた以後二十年間專ら日本人の血管系に沒頭された結果を起してより二十年後ヤットその半分の動脈編が出版された半分と雖も印刷費三萬圓を要した

ドイツ 文の大報告で丸善で買へば上下二冊で五十圓座布團大の大册で女子供には持ち上げる事も出來ない、今度の恩賜賞はこの論文に對するものである。專門家の間では夙に名聲さくくたる世界的大學者を今頃ヤット推薦する學士院を僕は寧ろ迂闊と云ひたい、先生は大の凝り性で論文の挿し繪のことから木版の研究となりお蔭で知らぬ間に浮世繪の大通人となつたり、五十歲過ぎて統計の數學的疑問から二ケ年間數學を勉められたり趣味は實に恐るべきものがある、趣味は勉强の外に酒がある、岡山時代の同僚に豪傑の荒木寅三郎先生等があたし、元氣はあつたし、毎晩々酌が六合づゝ飮まれた、荒木先生四十歲以後

變節し て禁酒されたが足立先生は依然として強い。但し晩酌は近來奧さんや令息が嚴しく七本より飮まされないそれで先生は有名で酒飮む客を好まるゝ客のない時は教室の誰かれが光榮のお相手に呼び出されてゐる。（この光榮のお相手は徳利の數を倍にだしに使はれるのである）先生はお醫者と云はれるのは大嫌ひ。こんな話がある。危篤の父上が世界的醫學博士、わしは脈はわからぬと答へて臨終にお目玉貰はれたとか。逸話、奇行はまだ山程ある。

臺灣に一萬尺の油井

成功すれば日本は大助かりと 米國の設計技師來る

臺灣へ一萬尺の井戶を掘るといふ大規模な井戶掘が來た――米國加州のスタンダード會社の井戶掘り技師ヴアン・プレーマン氏で、十一日入京帝國ホテルで語る『日本では自動車が殖えても石油が少いので困るから今度臺灣へ

大規模 のオイル井戶掘るのに私が設計者として招かれて來ました、現在米國加州のケツトルマンの井戶は九千三百十五十呎で一年に一億立方ヤードの油が湧く噴き出してゐる、これが日本の地質湖位の大きな貯油所に導いて困らのかゝつた細出位の大きな水道管で百マイルも千マイルもの先へ油を流し、東京の水道栓のやうな具合に各所に栓を設けて供給することになつてゐます

臺灣の 石油が成功すれば日本は大助かりです日本には一萬尺の井戶掘機械がないからこれを掘つけるに一年位かゝるでせう』

電氣府營問題 斷行の議現る

きのふの府議茶話會で その下相談をなす

京城の電氣府營問題が漸く具體的に研究せられるに至つた、これは來る昭和七年が京城電氣會社の獨占滿了期となるので、この際を期して一擧に電氣

府營 を斷行すべしといふ意見で、十五日午後二時京城府協議員は府尹應接室に參集、協議にふけつた、當日の會合は府議茶話會の催合で各議員持ちよりの案件について順次審議したが、この案件のうち最も論議を生んだのは

一、電氣府營に關する件
一、瓦斯供給者と報償契約を締結し報償金を徵收する件

の以上二件である、電氣府營については中村郁一氏その他府議より

斷行 を以て府協議員となり人々もある事とて當日の協議は種々なる觀點方面の研究、賛否兩論の交戰があつたが、今後府協議員茶話會において徹底的に研究し、漸次具體化せしめ獨占滿了の昭和七年を一轉機として何等かの形をつくることゝなつた、第二のガスに關する件も共に京城電氣會社に關する案件で、

瓦斯 供給業に對しては許可規定において報償金を徵收し得る如く規定されてゐるに拘らず現在は一錢の報償金を徵してをらぬので今後、京城府對京電間にこの報償契約を締結せしめ、府は當然同社より報償金を納附せしむべしといふので、これについても贊成者多く、電氣府營の研究と共に研究し、漸次具體化さす事になつて散會した

全鮮卅社の電氣料金改訂

遞信局電氣課で愼重に調査中

全鮮電氣會社卅社にわたつて本年は恰度料金改訂期に當たつてゐるので、遞信局電氣課では今井電氣課長高松事務官は本年初頭より連日居殘りで、これが準備調査を行つて居るが、同課長就任以來最初の値さげに當たるのは、本年一月改訂に當たつてゐる天安電氣會社、全州電氣會社であり、同課長もこれは、本年中に改訂期となる京城電氣會社、釜山ガス電氣會社などの大會社値下げの前哨ともなるので、同課では料金の査定にあつては愼重を極め種々の照會振をみせてゐる、この結果一月の改訂期も、申請書の返戻その他で手續き緊張を極め、當局の査定通りをして値下げをなさしめるに努めた、兩社の値下げ率は一割乃至七分程度で、かゝる小會社にとつては全くの英斷といふべく、兩社共値下げの基本となる十燭は從來一圓五錢のが、九十八錢となつてゐる、この認可は、山本遞信局長歸任後に發すべく準備は一月にさかのぼることゝなつてゐる、かく當局が、電氣料金改訂に當たつて愼重なる調査を行つてゐるので、今後にわたる卅社の改訂は非常なる期待をもたれてゐる

京城旅商隊

南鮮方面へ

京城鎭商聯盟會では十五日午後三時から鎭昌において昨春北鮮旅商隊に參加者並に役員等三十余名出席し聯盟第二回旅商隊派遣の件を附議し結局

一、來る三月から四月にかけ北鮮及湖南方面に旅商隊を派遣すること
一、期日及實行方法は委員をあげこれに一任すること

後の取扱細目を決定し昨春參加者よりその指名があつて散會

寫生――南山本願寺のほとりで

丸橋忠彌の一味の白骨か

お茶の水橋の工事中に現はる

【東京電話】十四日午後四時頃お茶の水橋工事のため本鄕寄りの堀の抉を約三十尺ばかり掘さげると古井戶のやうなものがあらはれその中から白骨が飛出したので工夫がびつくりし本富士署へ屆出したので係官出張掘さげしめたところ約二十名分の白骨が現れた、鑑定によると約三百年を經過してをり、なんでも昔この邊りは丸橋忠彌の屋敷のあつたところなので或はその一味の者の白骨ではなからうかといはれてゐる

續々と集る愛藏の品々

斯界注視の的 珍藏品展迫る

期日の切迫と共にその前景氣は今や高潮に達し、京城は勿論地方よりも出品方の問ひ合せが事業部に

山積 さるゝ有樣となり、係員は日々忙殺されてゐるが、その出品約定の決定したもの十四日までに四百余點に達して半島未曾有の盛大なる美術展となり、珍藏品展となることを想像するに難くはないのである。

先づ 最近決定の出品について記せば高橋章之助氏出品の雪舟『猿猴圖』の如きは紙本大幅にしてその雄渾老練古今の神韻であるとうなづけるがその縦條にして作者不詳なる處に雅味の妙味深みたるものあり、又別に高島北海氏七十五にして描くところの『鶴』は二尺幅絹本の力作にしてその氣韻と精緻なる描寫力とは併行して永世にその芳香を傳ふべきもの。又末松熊彦氏出品の渡邊小華描く長尺の細密風景と蔬菜に綴々として書きざるが如き伊藤博文公の

細字 の額は共に三眠におよぶ卷物とされて杉聽雨の題字があり『岳雲千秋』『至栄』と銘されてをり春畝公のものとしては別にその總理大臣たりし第十三回議會を解散すべきや否やにからまる國政に對する考察錄とも見るべき長尺の卷物があり、又その詩を艷したる屏風があり、昭和宗の大二幅對北宗派英一蝶の大三幅對も諸堪の明星と謳いて好事家の垂涎、鑑賞の的ともなるべく、岡村源太郎氏の今尾景年の『孔雀』も入念の作として技神に入り雪舟の『鶴』と對立して鑑識の興味あり、同氏出品の橋本雅邦『碧兒窟』は一世の

名匠 が格式ある仕事として永遠の生命をはばしらせてゐる以に眠も垂るゝものあらん。和田ドクトル出陳の久保田米僊の『鷲』は和田英作氏邸における故米僊が醉餘と聞くが、畫仙紙全紙に描かれて走る筆力の老邁さ、驚妙さ明治にその人ありとされたことが肯かれる。又近來いちじるしく京城の同好者間に浸潤して來てゐる新藝術はこの催しによつて一大新美術の殿堂を建設するであらうことぶ想像され、本社も朝鮮の士地柄なり時節の要請なりに鑑みてこゝに特に精力を集中し小品なりといへども出來榮えよきものなれば漏れなく蒐集する方針にて中には文展、帝展の出品物も含まれ現代大家の近作は殆ど網羅されるといつても過言ではないだらう。

學士院賞の小倉博士

既報、本年度の學士院賞を受けた小倉城大教授の命題なる海軍水路部技師理學博士小倉伸吉博士は、瀬戶內海における潮流の力學的性質を數理的に明かにしたものであるが、寫眞は、海軍省の研究室における小倉博士である

人權蹂躪の事實は斷じてない

と小松本町署長語る

カフエー問題に關する學校側のいふところに對し、小松本町署長は十五日午後斷じて人權蹂躪の事實なしと學生に對する警察官の處行事實を否認した

平北の牛疫注射

一わたり濟む

平北地方における牛疫豫防について總督府技師は語る
牛の病氣中牛疫位恐ろしいものはない、罹病傳染すれば必ず死ぬもので死亡率は百パーセントになつてゐる、これだけは朝鮮人間に昔から恐れられてゐるが現在では血淸と豫防注射とがあるから充分に豫防することも出來る平北地方のは血淸注射も殆ど一わたり濟んだから先づ今後は大したことはなからうと思ふ、支那側では豫防注射をした牛は十圓乃至二十圓位高價に買つて行く、注射の免疫期間は血淸注射が一ケ月豫防注射が一ケ年といふことになつてゐる

廢棄軍艦を自動車に改造

世界の軍艦全部でも買取ると 自動車王の氣焰萬丈

【ワシントン・マイアース十四日發電】自動車王ヘンリーフォード氏はロンドン會議において廢棄せられる軍艦全部を買取る條件につき商議中であると左の如く語つた

余の會社は假へ全世界の軍艦が廢棄されてもこれを全部買取ることも出來るだらう。われ等はこの軍艦を自動車その他につくり直さうと思ふ、これによつて戰爭をやめさせることはできぬとは思ふが平和に貢獻する一助とならうと信ずる

中年の女の自殺未遂

府內明治町三丁目六八、竹の家旅館に止宿中の橋本ヒサ子（三〇）は十四日午後十一時頃自分の室においてウヰスキーの中に猫入らずを混入して飮酒し自殺を企てたが苦悶中を家人に發見され直に附近の病院にかつぎ込み手當ての結果生命は取とめたが原因については本町署にて取調べ中

女子技藝成績品展

京城女子技藝學校では來る廿二日廿三日午前十一時から同校內で恆例による生徒成績品展覽會を開催する

轉轍方殉職す

釜山驛で

十四日午後五時五十分頃釜山驛構內轉轍方田中益太（三七）が第七號ポイント附近にて作業中入換機關車に觸れ頭部および背部に打撲傷を受け直に釜山鐵道病院に運び手當を加へたが午後六時四十分遂に死亡した

犯人死亡

【新義州】平北江界郡從化面興業院駐在所巡査白麟化（二九）は去月卅日夜かねて手配中の窃盜犯人捜査のため同郡從化面竪周洞を捜査中同方に潛り居る犯人を取調べたが當日は舊正月のところで同人が泥醉し居り盛んに反抗するので制止しやうとした折柄その處にゐ合せた張成鍊なるものが矢庭に同巡査の後から飛びかゝつて腕を捻ぢ締たところ張某はこの時とばかり巡査の胸部を毆打したので白巡査もやむなく同人を足で蹴飛ばしたが腹部を強くけつたゝめその翌日遂に腹膜炎を起こし死亡するに至つた張は目下江界法院支廳檢事局で各關係者を取調べ中である

黑住教講演會

二月十八日午後七時（入場無料）
△講師　本部派遣　河本一止氏
△演題　自然の大道
來青閣

一週を五日に一ケ月を六週に

本年中に實施する ロシアの改正新曆

【モスコー十五日發電】ロシアの曆法は政府の委員會で討議中であつたが左の如く決定し多分本年中に實施されるはず

一、年代計算は一九一七年十一月七日ボルシエヴイキ革命の日より始まる
二、一年を十二月に分ち一月を卅日とす（卅一日、廿八日等を認めず）
三、各月を六週とし一週を五日とす（土、日をなくする）
四、十二ケ月（三十日宛）より餘分に殘れる五日間は休日とし日附なし、この休みは二月二十二日（レニンの死せる日）五月一日二兩日（萬國共産黨休日）十一月七、八兩日（ソヴイエト革命記念）でそれぞれ一月二二エ、五月一エ、五月一ㇳ、十一月七エ、十一月七日と稱する
五、外國關係の日附は普通の曆とソヴイエト日附とを併用す、卽ちモスコー十三年三月八日（一九〇三年三月六日）の如し

皮肉な出產率

『產めよ、殖えよ』に 大家族主義のイタリーに 人口減少の傾向

【ローマ發聯合】羅馬統首相ムツソリーニ御大の大家族主義、イタリー膨脹論は有名なるもので獨身者や子持たずの夫婦に罰稅し子澤山の

律義者に は免稅の特典を與へ褒美を賜らするといつた方針のもとに『產めよ殖えよ』の奬勵に日もたらぬ有樣だがさてその結果は赤ちやんの洪水が起こるかと思ひきや事實は全くその反對で出產率は漸減し人口は逐年減少する一方だから心細い極みである。最近ちイタリーでは一九二九年十二月から過去九ケ月間において前年同期と比較し二萬九千四百六十人の出產率減退を示してゐる狀態。尤もかうした傾向は單に

イタリー に限らず佛英獨その他西歐諸國全體としての特殊現象とみられてゐる、その理由について專門學者は近代人の傾向として田園生活をきらひ都會の華やかさにあこがれ娛樂不健康な境遇に身を投じ不攝生の生活を營む事實に歸してゐる。そして少くともイタリーの關する限り『都會は人類の自殺場』であるとすら力說されてゐる。近頃ファシスト機關紙『ポポロ・デタリア』紙の如き人口問題の

目的から 『土に歸れ』の宣傳に大部分の紙面を割き『死亡率が出產率を凌駕するやうな國民には驚嘆だけあれば滅亡だ』と警告してゐる

刑務所で自殺を企つ

【咸興電話】元宮崎市役所技手總督府にて會計課勤務今年生れ咸田鐵（二一）は去月廿七日勝湖里咸興市上流に通り平壤マサ方に强盜に押入り逮捕されて以來强盜傷害の罪名の下に咸興刑務所に收容されて居たが十二日午後九時頃看守の隙をうかがひガラスの破片で咽喉部を揷つ斬り自殺を企て苦悶中發見され直に刑務所內醫務室にかつぎ込まれたが瀕死の重傷である原因は犯した罪を悔いてのことらしい

京都局の爭議

兩者の讓步で解決

京都郵便局の局員解雇問題から端を發し來る十六日より總罷業すべく罷業指令を發した遞友同志會の爭議は十五日午前十時より赤松會長外二名が遞信省で今井田次官、岡山事務官、山本郵務局長および關係各課長と會見折衝したる結果兩者が讓步し合ひ遂に妥協成つて約一ケ月にわたつた同爭議も最後の幕を閉じた

新作業を始める

隣保館で

京城府東部方面委員定例會は同會の事務所隣保館で從來授產事業中のミシン縫製作の外今回更に製靴作業を鞋織工および朝鮮人靴非職者に作業も斡旋をおふて援護することに決定した

ブ中尉の再擧

【タコマ發聯合】昨夏太平洋橫斷飛行の壯擧をはかり不幸失敗した『タコマ』市號の名飛行家ハロルド・ブロムリー中尉は今年五月中旬再び太平洋橫斷の快擧を決行する旨近中尉の後援タコマ市民委員會から正式に發表した

示威行列を射擊

死傷者を出す

【リンカン（亞然丁）十三日發電】本日行はれた保守派の示威行列に反對黨は銃火を浴びせ死者二名重傷十四名出した

中西テント商會
電話本局六〇八番
天幕雨覆日覆製造販賣
京城驛前
中西テント商會
振替京城二〇七六番

第二十三期 昭和四年下半期 決算報告
貸借對照表（昭和四年十二月卅一日現在）

資產	金額
拂込未濟資本金	[illegible]
債券價格差金	[illegible]
諸預ケ金	[illegible]
年賦貸付金	[illegible]
定期貸付金	[illegible]
割引手形、當座貸越	[illegible]
共他諸證書貸付	[illegible]
他店へ貸	[illegible]
支店承諾見返	[illegible]
諸拂假證券	[illegible]
有價證券	[illegible]
土地建物什器	[illegible]
現金預ケ金	[illegible]
合計	[illegible]

負債	金額
資本金	[illegible]
積立金	[illegible]
債券發行高	[illegible]
未拂債券元利金	[illegible]
政府諸貸下金	[illegible]
地方費及諸預り金	[illegible]
當座預金	[illegible]
日本勸業銀行代理店借	[illegible]
他店ヨリ借	[illegible]
本支店間未達	[illegible]
支拂承諾	[illegible]
假受金	[illegible]
前期繰越純益	[illegible]
當期純益	[illegible]
合計	[illegible]

利益處分

	金額
當期純益金	[illegible]
前期繰越金	[illegible]
合計	[illegible]

此ノ分配

	金額
缺損補塡準備金（政府持株配當相當額ヲ含ム）	[illegible]
配當平均準備金	[illegible]
役員賞與金及交際費	[illegible]
配當金（政府持株ヲ除キ年九分）	[illegible]
特別積立金	[illegible]
後期繰越金	[illegible]

右ノ通リニ候也
昭和五年二月
株式會社朝鮮殖產銀行
頭取 有賀光豐
理事 森悟一
理事 矢鍋永三郎
理事 高久敏男
理事 渡邊彌幸
理事 植野勳
理事 朴泳孝
監事 井上德榮
監事 釘本藤次郎
監事 原邦造

日東カゼ藥

京日案內
店員 入用但し十五六才より廿才位迄の內地人に限る本人來談あれ 本町四丁目交番所前 まる菜衣服店 電本三八七八番
貸金 役所の方ならドナタにも信用貸致します 不動產債券も可 電話光化門九五六 共和商會 京城水下町一四 東拓向 商會堂 入
採用 內地人監督兼會計有給者採用 好位置、英語の能力ある勤勉壯年者の志望者は履歷書送付あれ 京城局私書函第二十四號
恩給 立替は大勉强有利に御相談致しますため他店と御比較を願ひます 京城古市町三三五番地 三澤商會
毛皮 なめし並に仕立 米國製捕獸器販賣 剝製 進獸皮色染め 京城府太平通二丁目 岡元商行 電本二〇六五番
恩給 爲替易立替長短期共大勉强其他金融 京城府永樂町一（中央市北隣）マルナカ商會 電本三七六九
恩給 年金長期低利立替 即刻融通本人直談 京城府竹添町一ノ八二（西大門小學校前）長增商事 電話光化門一八四三
公債 價券株式現物勉强 賣買 京城府黃金町三丁目 佐野喜平次
大島 紬破格最新安値提供 男女別年齡御申越を乞ふ見本送る 鹿兒島市新屋敷町一四一 大島紬製造業 岡 商店
恩給 立替特別御便利に御相談致候 京城府若草町百六番地 西村元 電話本二三六三番

特別案內
ピアノ調律 及修繕販賣豫約の爲三月末日定期出張す 京城本町三ノ二九（タツミ旅館） 杉野一郎 電本二八五七
短期生徒募集 二月二十日より開講至急來談を乞ふ 京城本町一丁目三越前 京城美粧院支部 屋敷コト
ばい毒專門 りん病 電本三〇六 特に慢性病 京城本町醫學上前 和田醫院

東京ノ夜間授業ニ出席出來ル者 京都市 立命館大學 學生募集
第一學年 二百名 四學年以下若干名募集 寺町東 廣小路
○大學豫科（第一部（中學四年修了者）第二部（中等學校卒業者））一二〇名 二〇名
○法經學部（法律、經濟、商學…三科）一〇〇名 乙（夜）
○專門學部（法律學科 經濟學科 商學科 文學科）（高等商業學校 國語漢文 中等教員養成）一〇〇〇名
▼出願期限 第一部 四月十日 第二部 甲 三月卅一日 乙 四月二日
▼專門學部ハ夜間授業 出願期四月十四日迄但シ文學科四月八日迄
▼講師ハ主トシテ京都帝國大學教授、助教授諸氏

廣島縣呉市 興文中學校
朝鮮ノ人及內地人ヲ歡迎優遇ス

生徒募集
中京裁縫女學校 高等師範科第一學年 特典 裁縫科中等教員無試驗檢定 名古屋市南新屋町
中京高等女學校 家事体操專攻科第一學年 特典 体操科中等教員無試驗檢定 名古屋市南新屋町

○安心して確かな技術を僅かな費用で短かい期間に修得 ○カミユヒ・美容術の修業と研究は絕對信用ある本校へ 東京府知事認可
佐藤女子美容學校 校長 佐藤あき子 東京市下谷區上野驛前 電下谷一六〇二番 三〇九七番

生徒募集 京城醫學專門學校
募集人員八十名、出願期日三月末日迄 願書式其他詳細ハ郵券添付本校へ照會スヘシ

運命の浪 (239)

遠藤柳雨作　多田毅三畫

血に流す罪（一）

阿久澤はきつとなつて耳を傾けた、その顔をじつと謙吾は見た。

『自決の時が來ました、もう仕方がない、運命です、運命です』

小聲ながら鋭い語氣で謙吾はいつた。

『うむ、さうだ、お前のいふ通りだ、俺はお前の言に從ふのがおそかつた、然しその代り俺の實子にあふことができた、澄子！、俺はお前の本當の父だ、お前のよみぢのみちしるべは俺がしてやる、爲子のまつて居るあの世へ一緒に行く』

ベッド上の澄子は、一寸と口をうごかして、かすかに微笑ひをしたやうだつたが、それはホンの瞬間の現象で、ぢきにまたうごかなくなつてゐた。

さい』

『………』

その聲が耳に達したのか、それとも達しないのか、なんとも澄江はいはなかつたけれど、涙は斷つて泣いて居た。

『澄子さん、勘忍してお與れ、こんな父をもつて……さぞお前、私を恨んだらう、許してくれ、許してくれ、玉さんいろ／＼面倒をみて下さつて、本當にお禮の申し上げやうがございません』

阿久澤は改めて玉にいつた。

『いゝえ、みんな約束ごとです、然し私は滿足です、偶然にあなたがお嬢様に來られて、あなたのお子さんに會つて、臨終に名乘り合ふことができたのは、みんな神さまのお導きだ、私も十五年間育てゝ上げた澄子さんに、いまこゝでかういふ破目になつて、死に別れをすることは、殘念でもあり悲しくもあるが、矢つぱり神さまの命令だと考へれば、これもいたしかたありません』

『有難うございます、あなたの御親切の内に、娘は死んで行つて滿足でしたら、私も嬉しく思ひます』

阿久澤はしみじみいつた。

『私からも厚くお禮を申し上げます』

謙吾も玉に禮をいつた。

『どうした、まだグズグズしてゐるのか』

再びドアのそとに聲がした。

『お父さん、もう最後です』

『……』

阿久澤は名ごりおしげに、笑つて死んで居るやうな、澄子の顔の上に涙の目を落した。

『どうした、早く出て來い、阿久澤――早くで來い早く出て來い』

ドアの外で再び聲がしたかと思ふ間もなく、ドアが外から細目に開いた、謙吾も阿久澤もおどろいてその方に目をなげた、と、そこに男女の人の目があつた、男の目は警察課員のもので、女の目は澄江のかゞやくそれであつた。

『待つて與れ、俺は自決をする、もう逃げも隱れもしない、俺の死は俺の罪のつぐなひだ、暫時、暫時猶豫してくれ』

と、阿久澤は叫んだ。

『そんな一時のがれをいつて、われ／＼に油斷をさせておいて、この場を逃げやうといふんだらう、もう駄目だぞ、なんと俺は澄江がいつたところで、もうそんな詭計には乘らん、早く出て來い、男らしく、早く出ろ、早く出ろ！』

警官はまた叫んだ。

と、今度は澄江がいつた。

『澄江さん、父の最後のおたのみです、どうぞ暫時待つてやつて下

東カゼ藥

名物 栗萬壽 橘屋

ひしのお餅に ひな菓子そへて 桃のお節句ひなまつり 明治町 木村屋

手守街

◇十四日から龍山町美術クラブで發賣所處分品の賣立てがある、十六日まで下見

◇頭資聯盟では十五日會議所に集まつて第二回旅館聯盟の組織について協議した

◇南大門から太平通を經てゆく電車の内安國洞行が僅に一日六錢しかない、その代り光化門經路人々安國洞をグン／＼廻る電車が出來た

圖碁新局（一）

先々先番　前田陳爾（四段）　小野寺[illegible]（三段）

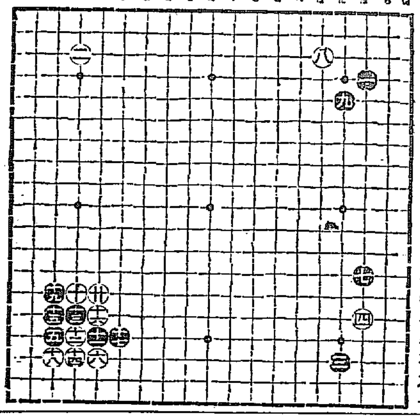

一 は四　五 れ十六　九 に五　十三 た十五　十七 か十六

二 た三　六 た十六　十 た十四　十四 た十七　十八 れ十七

三 に十七　七 は十三　十一 よ十六　十五 れ十五　十九 れ十四

四 は十五　八 ほ三　十二 た十六　十六 よ十五　二十 よ十四

出版界

▼法界雜誌（二月）マルキシズムと宗教檢討號（東京市下谷區上野櫻木町十〇その社特價三十五錢）

▼婦人運動（二月）卷頭言（奧むめお）婦人の實際、文學、戀愛（奧むめお、今野賢三）サヴエートロシアに於ける母性及び乳兒保護運動（横山千代譯）總選擧雜談（山崎今朝彌）手紙三つ（奧むめお）鬼婦ヶ語（小泉せい女）農村託兒所（平田のぶ）その他（東京市牛込區谷本村町四職業婦人社二十錢）

▼漫談（創刊）長谷川伸、安成二郎、小生夢坊、龍膽寺雄、稻垣足穗、川口松太郎、直木三十五、邦枝完二、その他一流の人々を拉し來つて漫談に隨筆に縱横の氣焔を吐かしてある、特色ある雜誌だ（東京市京橋區木挽町一、一一その社三十五錢）

▼島根評論（二月）東京市小石川區大原町一四その社三十五錢

▼盆栽（二月）盆栽時想（小林是之）樋（松崎直枝）苔譜（藤坂樂石）その他（東京市外巣鴨町一一四一錢四十五錢）

▼向上之婦人（二月）修養十篇、知識五篇、實益七篇などの諸講座には一流名士の執筆があり、長篇小説二つ（前田晋人、諏訪三郎）その他をあつむ（東京市神田區一ツ橋通町教育會館帝國文化協會二十錢）

▼國立公園（二月）國立公園に關する所感（安達謙藏）黑部溪谷の風光（田村剛）國立公園候補地立山（中越延豐）モンテクリスト溪谷（小池恭）その他（內務省衛生局內國立公園協會五十錢）

▼蠶絲（二月）長野縣上田市海野町蠶絲雜誌株式會社三十錢

▼眞宗（二月）京都市烏丸七條上ル大谷派宗務所社會課十五錢

▼土木建築雜誌（二月）東京市神田區錦町鐵道時報局內シビル社六十錢

▼大阪石鹸報（八九號）大阪市南區北炭屋町一七その社十錢

▼列車新聞（一五六號）福岡市春吉町四十川三一五その社十五錢

▼子供の世紀（二月）童話の教育上の地位（竹內俊雄）產兒制限を論ず（石原有爲）その他育兒知識母親の再教育など（大阪市北市民館內大阪兒童愛護聯盟三十錢）

▼京城化粧品小間物商報（八九號）京城鍾路町九三その社一ヶ年一圓

▼東亞法政新聞（一九一號）談合行爲に對する考察（四氏）その他（京城南大門通五ノ七四その社三十錢）

▼少女俱樂部（三月）田中良畫伯が謹寫した高松宮妃殿下の御肖像を卷頭にかゝげジャン・ダーク名畫集、その他の眼さめる程の綺麗な繪や寫眞を收め、讀物には、涙ぐましい事實美談（三氏）感謝の涙に溺れて（後藤靜香）眞劍な者は強い（小林一郎）救ひの翼（千葉省三）月笛日笛（吉川英治）家なき兒（菊池幽芳）その他十數氏の魅力に富んだものが輯められてゐる、なほ附錄には『雛さま合せ』がこの節句に因んで添へられてゐる（東京市本郷區駒込坂下町大日本雄辯會講談社五十錢）

▼臺灣教育（二月）比律賓の教育（安間節子）その他（臺灣總督府文教局內臺灣教育會二十錢）

▼東亞經濟時報（一月）安東商工會議所非賣品

▼大阪化粧品商報（九、四號）大阪市東區博勞町二丁目その社十錢

▼優生運動（新年號）生物學上より見たる產兒制限（松村松年）奈良朝時代における結婚（中田千畝）優生運動でこれをやつて貰ひたい（石川千代松ほか二十四家）その他（東京市京橋區南鍋町一二賀來ビルその社二十五錢）

▼朝鮮藥報（二九號）釜山大廳町二の二二その社一五錢

▼新聞及新聞記者（二月）第二次普選と新聞（坂口二郎、下村宏、大岡實、太田正孝、杉村楚人冠、大山郁夫）金解禁と新聞の批評（尾崎敬義、後藤登喜男、長谷川光次郎）その他（東京市京橋區新肴町一〇新聞研究所五十錢）

▼蠶絲經濟（五號）橫濱市中區濟仲通一ノ一四橫濱經濟通信社三十錢

▼警正時報（五四號）東京市四谷區愛住町九五その社五錢

▼朝鮮之水產（七一號）京城長谷川町一一一朝鮮水產會二十錢

▼刀劍研究（二月）東京市下谷區茅町二ノ三南人社五十錢

▼中央佛教（二月）修養と思想（本多日生）議會解散と佛教徒（拓前信秀）その他（東京市牛込區矢來町五七その社三十五錢）

▼同仁（二月）滿蒙河北及朝鮮の藥草所見（小戶谷勉）その他（東京市神田區北猿樂町一五同仁會二十五錢）

▼歡喜の生活（一號）信仰の雜誌（京城黃金町三ノ三二〇歡喜の生活會事務所非賣品）

▼曙醒（二月）閻魔大王に（松原徹州）ある話から（鈴木泰睦）その他（京城南山町三ノ三三本願寺別院十錢）

▼向上之青年（二月）修養、常識、趣味の三講座を設けて、高田早苗、加川豐彥、蜷川新、三輪田元道、その他諸名士が執筆してる（東京市神田區一ツ橋通町教育會館帝國文化協會二十錢）

演藝案內

浪花館

二月十日より　關西第一女流萬歲　山岸席峰奴一行

（演題　番組）

一、高級萬歲　一、滑稽萬歲　一、小娘手踊　一、奇落語　一、少女手踊　一、女義樂（千歲米枝出演）

東亞俱樂部

十五日より封切公開　御入場料　階下大人三十錢　小學生二十錢

爆發的人氣の名篇を提げて斷然新興の意氣を示さんとする本館の代表的大名篇

大時代劇　仇討淨瑠璃坂　前篇

巨匠　石田民三　後藤岱山原作・報知新聞連載

監督　小川正　出演　市川幡谷　小坂照子

一大萬歲千人出動の大合同　嘲々十五卷の映畫！堂々と戀愛と恩讐！一片の義憤に生きる武士道の精華

中央館

十四日封切大公開　マキノキネマ

見よ映畫界の常勝軍が更に放つ超豪華篇を揃へて全天荒の特別大名篇

新大學生活（スケート競走篇）第十一篇

ユニヴァーサル社特作短篇喜劇

ドロシー・ジーガルイズ氏主演

フアースト・ナショナル社超特作　一〇〇パーセント・オールトーキー映畫

發聲映畫界の最大威力を發揮する最新式映寫機特別裝置を以て大好評

超高速度娘アリス・ホワイト嬢主演　鬼才マーヴイン・ル・ロー氏監督

レヴュー時代　全九卷

ジャズと踊りの都紐育ブロドウエイを背景に繰りひろげらるゝ大レヴユー

天保水滸傳　全十二卷

大正館

十二日より超特別大興行

大阪朝日新聞・京城日報　大阪每日新聞　後援

月形龍之介一黨　超特作　貝殼一平　前篇八卷

月形の天晴見よ！主演大合同映畫

大空の凱歌

世界一周の壯擧に要する大空中の名篇

松竹蒲田特作　淸水の次郎長傳

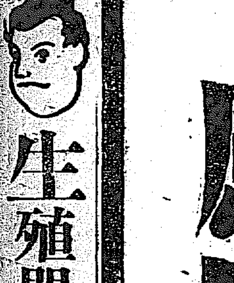

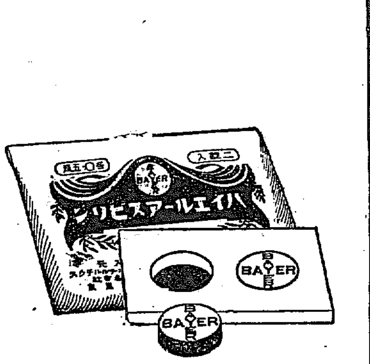

感冒 頭痛 ロイマチス劑

バイエルアスピリン

の解熱鎭痛作用は獨特優秀にして、多數代用品の追從を許さず御買求めの際は必ずバイエルアスピリンと御指名を冀ふ。

化學的純正にして胃障害を伴はず

二錠入（金二十錢）　六錠入（金四十八錢）　二十錠入（金一圓廿五錢）

日本及び其領土一手販賣

株式會社 武田長兵衞商店

大阪市東區道修町

30—134 (NS)

ノーシン！ノーシン!! 頭痛にノーシン!!!

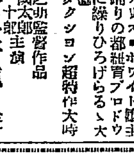

寫眞機械材料（目錄進呈）

釜山本町一丁目電車通

岩瀨寫眞機店

振替釜山七五五番　電話七五五番

東萊溫泉場

溫泉旅館　荒井旅館　電話八番

釜山驛前

諸官衙御指定　荒井旅館　電話二二七・四三六番

辰馬汽船仁川出帆

常磐丸　月　日　尾道、關門、阪神

屋山丸　月　日　名古屋、淸水、芝浦

永代丸　月　日　關門、尾道

大新丸　二月十七日　阪神、關門

辰山丸　二月廿四日　阪神、伊勢

喜春丸　二月廿二日　淸水、芝浦

仁川本町四丁目　仁川代理店　朝日組回漕部　專用電話六八二番　電話五二九・九六四番　長距離內電話五一六番

大阪商船汽船出帆

●神戶、大阪行（群山、木浦經由）

△盛州丸　二月　日　△直岡丸　二月十八日　△神天丸　二月二十日　△海城丸　月　日　△第十小野丸　月　日　△嘉代丸　月　日

●名古屋、淸水、橫濱、東京行

△ひよどり丸　二月廿二日　△銅山丸　月　日　△龍勢丸　月　日

●大連行　城丸　二月廿八日午前九時

●長崎、鹿兒島、三角行　元山丸　三月五日出帆

●淸津、雄基行　山東丸　二月十八日

●釜山、門司、宇品、神戶、大阪行　十八小野丸　二月十七日

內地各港出帆主要航路

●歐洲行每月一回　●濠洲行每月一回　●孟買行每月二回　●甲谷陀行每月一回　●南米行每月一回　●北米行每月二回　●南米行二週一回

◎御注意△は貨客船

大阪商船株式會社仁川支店　電話二〇二一番

京城代理店　國際通運株式會社支店　電本一一七〇・本一五九番

仁川本町一　堀田組　電話四一一七

專屬荷扱　仁川港町六　堀田組支店　電話七一・一四三番

嶋谷汽船仁川出帆

○寄港地＝天津、大連、鎭南浦、仁川、群山、木浦、釜山、浦項、秋、墩、宮津、舞鶴、敦賀、伏木、新潟（臨時）函館、小樽、大泊、眞岡、野路、室蘭、根室

○各船共總噸數二千噸以上ノ優秀客船ニシテ無線電信裝置ヲ有ス

仁川發

大連天津直行（大連汽船大連航路接續）

△群海丸　二月　日未明　△大成丸　二月二十日未明　△長成丸　月　日未明　△睿明丸　月　日未明

裏日本北海道樺太行（群山、釜山、木浦經由）

鎭南浦發

代理店三和町　日鮮海運出張所

△群海丸　月　日午後　△大成丸　月　日午後　△長成丸　月　日午後　△御影丸　月　日午後

仁川發

代理店本町四　日鮮海運株式會社

△群海丸　月　日午後　△大成丸　二月廿六日午後　△長影丸　二月廿　日午後　△御影丸　月　日午後

○各船共三千噸級優秀貨客船ニシテ無電裝置アリ

尼ヶ崎汽船仁川出帆

●群山、木浦、阪神　玉榮丸　二月十六日

●群山、阪神　百合丸　二月二十日

●群山、木浦、阪神　赤城丸　二月廿二日

●群山、木浦、阪神　伏見丸　二月廿四日

●群山、生　正生丸　二月　日

●阪神　秀吉丸　二月十八日

尼崎汽船部岡崎汽船會社代理店　高杉回漕部　仁川商岸町（電話五九番）

森信汽船仁川出帆

延平線（每日往復）　富里浦線（每日往復）　隣島線（隔日往復）　牙山屯浦線（月六回出帆）　南陽浦線（月八回往復）　唐津線（月六回往復）

物荷受其他各道沿岸行帆船取扱部電話（二三一番）

仁川驛前（電話一六三番）

森信汽船株式會社

仁川汽船出帆

●海州行　直行、每日出帆

●延安行　草芝、甲串、鐵山、龍湖、經由每日出帆

●仙掌行　德積、富里浦經由隔日出帆

●靈興島行　每月十五回以上出帆直行

●唐津行　每月九回以上出帆直行

●長山行　每月八回以上出帆

●外浦行　每月十回以上出帆

●馬山行

各沿岸行帆船荷物取扱

仁川府本町四丁目　仁川汽船株式會社　電話五二〇・六一番

朝鮮汽船出帆廣告

扱店釜山本店

麗水行（急行）每日午前十時半

麗水行　各港寄港　每日午後一時

木浦行　各港寄港　每日午後八時

馬山行　各港寄港　每日午前九時

統營行（急行）每日午前九時半

釜山出帆

朝鮮郵船株式會社本局　電話四一一九五・四一九六・四一九七・四一九八

元山支店　大倉町　電話長二三一

仁川出張所　海岸通　電話長二五一

京城代理店　國際通運會社　電本一七九・三二〇

日本郵船出帆

歐洲行　榛名丸　橫濱　二月二四日　神戶　二月二七日　門司　三月一日

桑港行　秩洋丸　橫濱　二月二六日　神戶　二月二八日

濠洲行　丹後丸　橫濱　三月一四日　神戶　三月一九日　長崎　三月二一日

▲右之外各地共臨時船ヲ配致シ船腹ノ潤澤ヲ取計ヒ居候

釜山出帆　取扱店大池回漕店

東京西鮮行　天安丸　三月一六日

東京北鮮行　長白山丸　三月一五日

大阪西鮮行　釜山丸　二月二五日

大阪北鮮行　芝浦丸　二月二一日

長崎、三角、鹿兒島行　鎭南丸　三月一八日

大阪（釜山經由）行　咸鏡行　二月二七日

北鮮行　榮江丸　二月二三日

浦鹽行　淸津丸　二月二四日

上海行　平安丸　三月七日

鬱陵島行　隱城丸　二月一九日

江原道行　新興州丸　二月二一日

濟州島行　鏡城丸　二月一九日

宇品大阪行　立神丸　三月九日

淸津元山經由直行　立神丸　二月二六日

元山出帆　代理店國際通運支店

東京行　長白山丸　三月一三日

大阪行　釜山丸　二月二三日

沿岸經由　櫻島丸　二月二五日

江原道行　忠淸丸　二月一八日

舞鶴敦賀行　錦江丸　二月二〇日

西雄行　榮江丸　二月二六日

浦鹽行　淸津丸　二月二六日

宇品大阪行　立神丸　三月七日

淸津直行　立神丸　二月二八日

木浦出帆　代理店國際通運木浦支店

東京行　天安丸　三月一四日

大阪行　芝浦丸　二月一九日

濟州島行　海州丸　二月一九日

多島海行　盈德丸　二月二一日

仁川行　昌原丸　二月二六日

釜山上海行　平安丸　三月五日

仁川出帆　代理店國際通運支店

東京行　天安丸　三月一一日

大阪行　珠江丸　二月二五日

長崎三角鹿兒島行　鎭南丸　二月二三日

木浦行　昌原丸　二月二一日

海州行　こはく丸　たてかふ丸　結氷中休航

鎭南浦行　丸　結氷中休航

大連青島行　會寧丸　二月二二日

釜山上海行　平安丸　三月一一日

大連行　鎭南丸　二月一八日

定期出帆朝鮮郵船

博多航路（博多行）

◎慶州丸　三月四日　仁川發　西鮮各港經由　博多行

◎淸津丸　三月五日　雄基發　北鮮各港經由　博多行

淸津雄基船車連絡航路　咸南丸

淸津發　每日　午後十一時

雄基着　每日　午前五時四十分

雄基發　每日　正午

淸津着　每日　午後六時四十分

但每月一日、十一日、廿一日ハ休航